ALŪKSNES NOVADA VĒSTIS

ALŪKSNES NOVADA PAŠVALDĪBAS LAIKRAKSTS

OTRDIENA 2010. gada 28. septembris Nr.9 (11) bezmaksas

Aicinām uz tikšanos ar pašvaldības pārstāvjiem Alūksnē

4. oktobrī 17.00 administratīvās ēkas lielajā zālē Dārza ielā 11, Alūksnē aicinām alūksniešus uz tikšanos ar Alūksnes novada pašvaldības pārstāvjiem.

Sanāksmē piedalīsies pašvaldības vadība, domes deputāti, SIA „Alūksnes nami", SIA „Rūpe", a/s „Simone", p/a „Spodra" un citu pašvaldības iestāžu pārstāvji un administrācijas speciālisti. Tikšanās laikā iedzīvotāji varēs uzdot interesējošos jautājumus.

Alūksnē darbu atsāks zupas virtuve

No 5. oktobra darbību atsāks Alūksnes novada zupas virtuve.

Tāpat kā pirmajā savā darbības sezonā, arī tagad zupas virtuve strādās otrdienās un piektdienās no pulksten 14 līdz 15 Ojāra Vācieša ielā 2A 1. stāvā (bijušajās foto ateljē telpās) Alūksnē. Zupas virtuvi var apmeklēt ne tikai pilsētas, bet arī visa Alūksnes novada iedzīvotāji, kam ir šāda nepieciešamība.

Alūksnes novada zupas virtuve savu darbību sāka 15. janvārī un līdz 22. jūnijam tās apmeklētājiem bija izsniegtas 11472 siltā ēdiena porcijas.

Zupas virtuves darbību finansē no Alūksnes novada pašvaldības budžeta, kā arī atsaucīgu privātpersonu un uzņēmumu ziedojumiem. Arī turpmāk ir iespējams ziedot zupas virtuvei Alūksnes un Apes novada fonda kontā LV29LHZB4300104692001 Latvijas Hipotēku bankā un LV45PARX0005775440002 Parex bankā (reģistrācijas numurs 40008090271) ar norādi „Ziedojums Alūksnes novada zupas virtuvei".

Nodarbības skolēnu brīvdienās

Alūksnes Bērnu un jauniešu centrā oktobrī skolēnu brīvdienās notiks dažādas aktivitātes.

25., 26. un 27. oktobrī no plkst. 10.00 līdz 12.00 radošās brīvdienas sākumskolas vecuma bērniem ABJC telpās. Tēma: "Maize, medus un piens".

25. un 26. oktobrī no plkst. 10.00 līdz 16.00 apmācības jauniešiem par NVO un līdzdalību „Te – Elpa" telpās.

Tālrunis informācijai 64322402.

Alūksnē sākta muižas parka celiņu un Jaunās pils dīķa rekonstrukcija

Alūksnē projekta „Alūksnes Jaunās pils kompleksa ēku un muižas parka objektu rekonstrukcija", kas tiek realizēts ar Eiropas Reģionālās attīstības fonda (ERAF) atbalstu, ietvaros sākta Alūksnes muižas parka celiņu un Jaunās pils dīķa rekonstrukcija.

Šobrīd tiek veikta Alūksnes muižas parka celiņu tīkla rekonstrukcija, atjaunojot nolietojošos segumu – demontēts vecais segums, lai sagatavotu pamatu jaunā seguma ieklāšanai. Rekonstruētie celiņi uzlabos pieejamību muižas parkam, jo projekta ietvaros paredzēts iespēju robežās samazināt stāvumus, kā arī izveidot atbilstošas nobrauktuves vietās ar trotuāriem un ielām. Šos darbus veic SIA „Ceļinieks 01".

Vienlaikus ar celiņu rekonstrukciju ainaviski skaistās vietās parkā pie celiņiem uzstādīs sešus jaunus atpūtas soliņus. Uzsākta skulptūru dārza atjaunošana pie Alūksnes Jaunās pils, rekonstruējot R. Sviles parka dīķa skulptūru „Nāra" (tautā saukta „Zuzanna"). Minētā skulptūra nogādāta pie kalēja Laimoņa Bāliņa, kurš veiks skulptūras atjaunošanu kā SIA „Ceļinieks 01" apakšuzņēmējs.

Projekta ietvaros uzsākta Alūksnes Jaunās pils dīķa tīrīšana jeb rekonstrukcija. Paredzēts padziļināt laika gaitā aizsērējušo dīķi, kam draud aizaugšana, izmantojot zemessūcēju, kas ir vienīgā iespējamā tehnoloģija konkrētajā objektā. Šos darbus veiks SIA „Labas vides producenti".

16. septembrī beidzās piedāvājumu iesniegšana izsludinātajā atklātajā konkursā par „Alūksnes Jaunās pils rekonstrukciju", tajā skaitā Ledus pagraba un Apaļā torņa rekonstrukciju. Pēc atklātā konkursa uzvarētāja noskaidrošanas tiks uzsākta Alūksnes Jaunās pils rekonstrukcija un restaurācija, kas saistīta ar ēkas fasādes stāvokļa sakārtošanu. Galvenās veicamo darbu sadaļas: pilnīga logu restaurācija, terases un terases balkonu akmens daļu restaurācija, Ziemeļu fasādes ieejas portāla akmens daļu restaurācija, Alūksnes pils ieejas durvju restaurācija, pils fasādes rekonstrukcija. Varēs uzsākt arī pašreiz tehniskā stāvokļa dēļ neizmantojamo Alūksnes Jaunās pils kompleksa ēku - Ledus pagraba un Apaļā torņa jeb Vīna pagraba rekonstrukcijas darbus. Ledus pagrabs rekonstrukcijas rezultātā tiks piemērots amatnieku darbnīcas izvietošanai, bet Apaļais tornis – muzeja ekspozīcijām.

Pēc rekonstrukcijas un restaurācijas darbu pabeigšanas varēs sākt plānoto tūrisma materiālu par Alūksnes Jaunās pils kompleksu un muižas parku izveidi – buklets, pastkartes, filma DVD formātā un mājas lapa internetā.

Projekta mērķis ir uzlabot uz kultūrvēsturiskā mantojuma bāzes balstītu publisko tūrisma infrastruktūru, veicinot valsts nozīmes pilsētbūvniecības pieminekļa saglabāšanu, aizsardzību, ilgtspējīgu attīstību un pieejamību, veicināt kultūras tūrisma attīstību Alūksnes novadā. Projekta īstenošana sākta 2010. gada 8. martā un plānotais projekta realizācijas laiks ir 24 mēneši.

Projekta kopējās izmaksas sastāda Ls 434 623,60, tai skaitā attiecināmās izmaksas – Ls 430 493,60. No Eiropas Reģionālās attīstības fonda līdzekļiem tiks finansēti – Ls 365 489,06 (84,9%), valsts budžeta finansējums būs Ls 12 914,8 (3%), bet pašvaldības finansējums – Ls 52 089,74 (12,1%).

ERAF EIROPAS REĢIONĀLĀS ATTĪSTĪBAS FONDS

PROJEKTU LĪDZFINANSĒ EIROPAS SAVIENĪBA

LIAA Latvijas Investiciju un attīstības aģentūra Investment and Development Agency of Latvia

Renovētas pirmsskolas izglītības iestādes „Sprīdītis" un „Pienenīte"

30. septembrī noslēdzas Alūksnes novada pašvaldības īstenotais projekts Nr.3DP/3.1.4.3.0/08/IPIA/VRAA/003 „Pirmsskolas izglītības iestāžu „Sprīdītis" un „Pienenīte" infrastruktūras attīstīšana vienlīdzīgas nodarbinātības iespēju veicināšanai Alūksnē".

Projekta mērķis bija veicināt vienlīdzīgas nodarbinātības iespējas ģimenēm ar bērniem pirmsskolas vecumā, attīstot pirmsskolas izglītības iestāžu infrastruktūru un izveidojot jaunas vietas pirmsskolas vecuma bērniem, tādējādi samazinot rindas uz vietām pirmsskolas izglītības iestādēs Alūksnē. Projekta ietvaros darbus abās iestādēs veica SIA „VALDIS".

PII „Sprīdītis" tika veikta ēkas renovācija, kas paredzēja jumta un fasādes siltināšanu, logu un durvju nomaiņu, ēkas remontu un Alūksnes Mākslas skolas telpu remontu, pielāgojot tās pirmsskolas izglītības iestādes vajadzībām, kā arī iebūvēto virtuves iekārtu nomaiņu.

Izremontētajās Alūksnes Mākslas skolas telpās tika izveidotas trīs grupas ar 72 papildus vietām, kā arī tika saglabātas 174 esošās PII „Sprīdītis" un 124 esošās PII „Pienenīte" vietas, tādejādi radot iespējas lielākai daļai rindā esošajiem bērniem apmeklēt pirmsskolas izglītības iestādi un viņu vecākiem iespēju atsākt vai nodibināt darba attiecības.

- Realizējot šo projektu, visiem bērniem, kas bija rindā, radīta iespēja apmeklēt pirmsskolas izglītības iestādi, jo „Sprīdītī" ir atvērtas trīs jaunas grupas. Izveidotas jaunas darba vietas. Ēkai ir jauns jumta segums, nosiltināta un saulaini nokrāsota fasāde, nomainīti logi - ieguvums ne tikai siltuma ekonomijā, bet arī ēkas vizuālajā tēlā. Pasākumu un rotaļnodarbību vajadzībām izveidotas atsevišķi mūzikas un sporta zāles. Mūzikas zāli lielākiem pasākumiem var paplašināt. Ir izremontētas sanitārās telpas, pēc remonta ir gaišas un drošas kāpņu telpas. Jaunās iekārtas un atbilstoši higiēnas prasībām izremontētās telpas virtuvē atvieglo ikdienas darbu. Bērni, vecāki un darbinieki pozitīvi novērtē pārmaiņas, - uzsver PII „Sprīdītis" vadītāja Modrīte Voska.

PII „Pienenīte" tika veikta ēkas renovācija, kas paredzēja fasādes siltināšanu, kanalizācijas, ūdensvada, cauruļvada un apkures renovāciju, kā arī iebūvēto virtuves iekārtu nomaiņu un teritorijas labiekārtošanu (celiņu seguma maiņa).

- Projekta īstenošanas rezultātā esam ieguvuši jaunu ārējo vizuālo izskatu gan ēkai, gan tās apkārtnei – ēka ir nosiltināta, uzklāts bruģakmens segums, uzlabojušies arī apstākļi iekštelpās. Esam ļoti gandarīti par paveikto darbu apjomu, - norāda pirmsskolas izglītības iestādes „Pienenīte" vadītāja Ārija Driņina.

Projekta kopējās izmaksas ir Ls 363 738, Eiropas Reģionālās attīstības fonda (ERAF) finansējums 85% - Ls 309 177, valsts budžeta dotācija 6% - Ls 21 824 un 9% jeb Ls 32 737 ir pašvaldības finansējums.

ERAF EIROPAS REĢIONĀLĀS ATTĪSTĪBAS FONDS

PROJEKTU LĪDZFINANSĒ EIROPAS SAVIENĪBA

Aicinām pieteikt kandidātus apbalvošanai valsts svētkos

Evita Aploka,
Alūksnes novada pašvaldības sabiedrisko attiecību speciāliste

Arī šogad Latvijas Republikas proklamēšanas dienai 18. novembrim veltītajā svinīgajā pasākumā Alūksnes novada pašvaldība pateiksies cilvēkiem, kas devuši īpašu ieguldījumu līdzcilvēku un novada dzīvē. Tādēļ pašvaldība aicina iedzīvotājus līdz 22. oktobrim pieteikt kandidātus apbalvošanai.

Turpinot tradīciju, pašvaldība valsts svētkiem veltītajā pasākumā pasniegs apbalvojumu – Atzinības rakstu un balvu – sudraba zīli - par personīgu, nesavtīgu ieguldījumu un nozīmīgiem sasniegumiem, kā arī Alūksnes novada popularizēšanu šādās jomās: tautsaimniecība, izglītība, veselības aprūpe, sociālie pakalpojumi un sociālā palīdzība, kultūra, sports, sabiedrība, kā arī mecenāts.

Ar nolikumu, kas nosaka šī apbalvojuma piešķiršanas kārtību, var iepazīties novada pašvaldības mājas lapā www.aluksne.lv sadaļā „Normatīvie akti un dokumenti".

Minētais nolikums paredz, ka šo apbalvojumu pašvaldība piešķirs līdz pat desmit personām. Lēmumu par to, kuras personas apbalvot, pieņems Alūksnes novada dome.

Ierosinājumu par kādas personas apbalvošanu var rakstīt brīvā formā. Lūdzam ierosinājumā norādīt apbalvošanai pieteiktās personas vārdu, uzvārdu, darba vietu un ieņemamo amatu, kā arī motivētu pamatojumu, kādēļ jūsuprāt šī persona būtu jāapbalvo. Tāpat lūdzam norādīt informāciju arī par pieteikuma iesniedzēju - vārdu un uzvārdu vai organizācijas nosaukumu.

Ierosinājumus apbalvošanai ar norādi „Pieteikums apbalvošanai 18. novembrī" līdz 22. oktobrim lūdzam sūtīt pa pastu Alūksnes novada pašvaldībai Dārza ielā 11, Alūksnē, Alūksnes novadā, LV 4301, iesniegt Alūksnes novada pašvaldības kancelejā Dārza ielā 11, Alūksnē, 306. kabinetā personīgi vai arī sūtīt pa elektronisko pastu uz adresi dome@aluksne.lv.

2009. gadā pašvaldības apbalvojumus saņēma Maiga Skrina, Astrīda Bētere, Gunārs Stradiņš, Uldis Veldre, Jānis Bērtiņš, Dairis Rasa

Jaunlaicenē sāk siltumapgādes sistēmas modernizēšanu

Iveta Veļķere,
Jaunlaicenes, Veclaicenes un Ziemera pagastu teritorijas attīstības speciāliste

Jaunlaicenē sākta Eiropas Lauksaimniecības fonda lauku attīstībai Lauku attīstības programmas pasākuma „Pamatpakalpojumi ekonomikai un iedzīvotājiem" atbalstītā projekta „Jaunlaicenes ciema siltumapgādes infrastruktūras modernizācija" īstenošana.

Līdz šim siltums tika ražots divās katlu mājās, izmantojot novecojušas, neefektīvas konstrukcijas un nolietojušos apkures katlus ar zemu lietderības koeficientu, kas izraisīja palielinātu kurināmā patēriņu uz sarežģīto siltuma vienību. Siltumpārvades tīkli bija nolietojušies, ar lieliem siltuma zudumiem. Projekts paredz abas esošas lokālās katlu mājas apvienot, izveidojot vienu, aprīkotu ar moderniem apkures katliem, kas ļaus būtiski samazināt siltumenerģijas ražošanas izmaksas. Vienlaikus tiks rekonstruēta esošā siltumtrase. Katlu mājai tiks pieslēgtas četras ēkas, bet katlu jaudas tiek plānotas ar mērķi, lai turpmāk, attīstot ciema infrastruktūru, pieslēgtu centralizētai siltumapgādes sistēmai arī tautas namu, muzeju, pagasta pārvaldes ēku un sporta centru.

Siltumapgādes infrastruktūras modernizācijas projekta kopējās izmaksas ir 63177,12 lati bez PVN. Iepirkuma rezultātā darbus veic SIA „Infrateh".

PROJEKTU LĪDZFINANSĒ EIROPAS SAVIENĪBA

ELFLA
EIROPAS LAUKSAIMNIECĪBAS FONDS LAUKU ATTĪSTĪBAI: EIROPA INVESTĒ LAUKU APVIDOS

Alūksnes novada domes 26. augusta sēdē

Evita Aploka,
Alūksnes novada pašvaldības sabiedrisko attiecību speciāliste

Alūksnes novada domes sēdē 26. augustā deputāti izskatīja vairāk kā 50 darba kārtības jautājumus.

Dome nolēma:

- izņemot Malienas pagasta iedzīvotājai kopīpašuma palīgēkas – kūtiņas 1/12 daļu „Brencos", Malienas pagastā līdz 2015. gada 1. augustam, nosakot nomas maksas apmēru – Ls 6 gadā;

- apstiprināt Alūksnes novada pašvaldības nekustamā īpašuma „Akmeņi - 1", Liepnas pagastā izsoles rezultātus un noslēgt pirkuma līgumu ar izsoles uzvarētāju par nekustamā īpašuma pārdošanu par Ls 55800;

- nodot atsavināšanai, pārdodot par brīvu cenu privātpersonai Alūksnes novada pašvaldības īpašumus - apbūvētu zemesgabalu „Dukātos", Jaunalūksnes pagastā un apstiprināt atsavināmā tā nosacīto cenu Ls 1010 un zemesgabalu „Līvās", Malienas pagastā, apstiprināt atsavināmā tā nosacīto cenu Ls 760;

- sagatavot atsavināšanai Alūksnes novada pašvaldības nekustamo īpašumu - apbūvētu zemesgabalu Rožu ielā 16, Alūksnē, uz kura atrodas privātpersonai piederoša būve - dārza mājiņa, un noteikt, ka atsavināšanas izdevumus, saistītus ar zemesgabala īpašuma tiesību nostiprināšanu Zemesgrāmatā uz pašvaldības vārda, sedz zemes nomnieks;

- apstiprināt maksu par Alūksnes mūzikas skolas sniegtajiem pakalpojumiem profesionālās ievirzes izglītības programmās ar 1. septembri;

- atsaukt pilnvarojumu veikt makšķerēšanas, zvejošanas un vides aizsardzības noteikumu, kā arī Alūksnes pilsētas domes 15.11.2007. saistošo noteikumu Nr.14/2007 „Nolikums par licencēto makšķerēšanu Alūksnes ezerā" kontroli publiskajās ūdenstilpēs un to tiešā tuvumā Alūksnes novada pašvaldības administratīvajā teritorijā Jurim Baltajam;

- piešķirt Ls 800 kā līdzfinansējumu Alūksnes vidusskolai un Ls 2000 kā līdzfinansējumu Ernsta Glika Alūksnes Valsts ģimnāzijai skolēnu ēdināšanas nodrošināšanai;

- izdalīt no Alūksnes novada pašvaldības pamatbudžeta līdzekļiem neparedzētiem gadījumiem Ls 1705 Alūksnes pilsētas Tautas nama korim „Brūklenājs" tautisko brunču iegādei, Ls 1000 Alūksnes Svētās Trijādības Pareizticīgo draudzei daļējam baznīcas remontam, lai novērstu zibens bojājumu sekas, Ls 3286 telpu remontam Rūpniecības ielā 4, Alūksnē, lai ierīkotu sociālos dzīvokļus, Ls 1023 Alūksnes pilsētas sākumskolai žalūziju iegādei, Ls 3021 Annas pagasta pārvaldei skolas ēkas jumta remontam;

- noteikt sociālā dzīvokļa statusu šādiem Alūksnes novada pašvaldības neizīrētiem dzīvokļiem: Apes ielā 4-II-40, Alūksnē; Ojāra Vācieša ielā 4-1, Alūksnē; Peldu ielā 1-1, Alūksnē; Pils ielā 40-44, Alūksnē; Rūpniecības ielā 4, Alūksnē – dzīvokļi Nr. 1, 2, 3, 4, 5; „Tērcēs" 13, Zeltiņu pagastā, Alūksnes novadā; „Pīlādžos", Mālupes pagastā, Alūksnes novadā – dzīvokļi Nr. 6, 7, 13, 18, 19, 23; Laurencenes ielā 4-20, Alūksnē; Merķeļa ielā 19A-22, Alūksnē, kā arī noteikt sociālās dzīvojamās mājas statusu šādām Alūksnes novada pašvaldības piederošām dzīvojamām mājām: Uzvaras ielā 11, Alūksnē; Skārņu ielā 9, Alūksnē; Dārza ielā 22, Alūksnē; Merķeļa ielā 3, Alūksnē; „Irbenājos", Mārkalnes pagastā, Alūksnes novadā; „Saulstaros", Mārkalnes pagastā, Alūksnes novadā;

- sadarbībā ar biedrību „Alūksnes novada attīstībai" piedalīties Latvijas un Šveices sadarbības programmas grantu shēmas „NVO fonds" projektu konkursā ar projektu „Par labāku dzīves kvalitāti vietējiem jauniešiem", apstiprināt projekta kopējās izmaksas Ls 22500, kā arī pašvaldības līdzfinansējumu 15% apmērā no projekta kopējām izmaksām, t.i., Ls 3375, to paredzot pašvaldības 2011. gada budžetā, kā arī slēgt sadarbības līgumu ar biedrību „Alūksnes novada attīstībai";

- piedalīties Klimata pārmaiņu finanšu instrumenta finansēto projektu atklātajā konkursā ar projektu „Alūksnes novada pašvaldības izglītības iestāžu ēku energoefektivitātes paaugstināšana izmantojot videi draudzīgus būvniecības materiālus un izstrādājumus", apstiprināt projekta kopējās izmaksas līdz Ls 700 000 un pašvaldības līdzfinansējumu – 20%. Projekta apstiprināšanas gadījumā līdzfinansējumu paredzēs pašvaldības 2011. gada budžetā. Projektā plānots iekļaut Alūksnes pilsētas sākumskolu un Ernsta Glika Alūksnes Valsts ģimnāziju;

- piedalīties Eiropas Reģionālās attīstības fonda darbības programmas 2007. - 2013.gadam projektu pieteikumu konkursā ar projektu „Ernsta Glika Alūksnes Valsts ģimnāzijas infrastruktūras pielāgošana Alūksnes novada vidējās izglītības iestāžu optimizācijai", apstiprināt projekta kopējās izmaksas Ls 557 307. Atbalsta gadījumā projekts tiks realizēts, piesaistot ERAF finansējumu 100% apmērā;

- piedalīties Eiropas Sociālā fonda (ESF) darbības programmas „Cilvēkresursi un nodarbinātība" ar projektu „Alternatīvo sociālo pakalpojumu attīstīšana Alūksnes novadā". Atbalsta gadījumā projekts tiks realizēts, piesaistot ESF finansējumu 100% apmērā. Projekts paredz izveidot divas mobilās vienības sociālo pakalpojumu sniegšanai vientuļiem, laukos dzīvojošiem pensionāriem. Projekts ilgs 2011. un 2012. gadā, bet tā ietvaros īstenoto sociālo pakalpojumu sniegšanu pašvaldībai būs jānodrošina ilgāk par vienu gadu pēc projekta noslēguma;

- lūgt Zemkopības ministriju ierosināt LR Ministru kabinetam izdot rīkojumu par nekustamā īpašuma „Ielejas - 1", Jaunalūksnes pagastā, Alūksnes novadā nodot Alūksnes novada pašvaldības īpašumā Alūksnes novada pašvaldības autonomo funkciju veikšanai;

- atbrīvot no Strautiņu pamatskolas direktores amata Ilgu Timofejevu 31. augustā un iecelt Ingrīdu Pedeci par direktores pienākumu izpildītāju līdz lēmuma par Strautiņu pamatskolas direktora iecelšanu pieņemšanai; atbrīvot no Mārkalnes pamatskolas direktores amata Olgu Gribušku 31. augustā;

- apstiprināt kultūras mantojuma objekta – Alūksnes Vecā pils darbības stratēģiju 2012. - 2017. gadam. Šis dokuments nepieciešams projekta pieteikuma iesniegšanai atklātā projektu iesniegumu atlasē 3.4.3.3. aktivitātē „Sociālekonomiski nozīmīgu kultūras mantojuma objektu atjaunošana";

- ņemot vērā, ka Alūksnes novada pašvaldībai piederošā 82/100 kopīpašuma daļas no nekustamā īpašuma Pils ielā 1, Alūksnē nav nepieciešamas pašvaldības vai tās iestāžu funkciju nodrošināšanai, atsavināt pašvaldībai piederošā kopīpašuma no nekustamā īpašuma daļas, kas sastāv no: 82/100 domājamās daļas no zemes gabala ar atsavināšanas novērtējumu Ls 75000 un 82/100 domājamās daļas no 11 ēkām ar kopējo atsavināšanas novērtējumu Ls 700000 apmērā, kā atsavināšanas veidu noteikt ieguldīšanu SIA „Alūksnes slimnīca" pamatkapitālā un noteikt, ka atsavināmais nekustamais īpašums izmantojams tikai SIA „Alūksnes slimnīca" funkciju – veselības aprūpes nodrošināšanas Alūksnes un Apes novada iedzīvotājiem – nodrošināšanai, nav tālāk atsavināms un atgriežams Alūksnes novada pašvaldībai gadījumā, ja turpmāk nav nepieciešams šo funkciju pildīšanai;

- izdarīt grozījumus Alūksnes novada domes 29.07.2010. lēmumā Nr. 421 „Par Alūksnes novada pašvaldības autonomās funkcijas – ūdensapgādes un kanalizācijas komunālo pakalpojumu sniegšanas organizācijas – deleģēšanu sabiedrībai ar ierobežotu atbildību „RŪPE"" un turpmāk izteikt tā 4. punktu šādā redakcijā: „4. Uzdot Alūksnes novada pašvaldības izpilddirektorei Janīnai ČUGUNOVAI līdz 2010. gada 1. novembrim organizēt attiecīgo pagastu pārvalžu komunālo saimniecību (ūdensapgādes un kanalizācijas) mantas atsavināšanu sabiedrībai ar ierobežotu atbildību „RŪPE"";

- izdarīt grozījumus Alūksnes novada domes 27.05.2010. lēmumā Nr. 295 „Par Alūksnes novada pašvaldības autonomās funkcijas – ūdensapgādes un kanalizācijas komunālo pakalpojumu sniegšanas organizācijas – deleģēšanu sabiedrībai ar ierobežotu atbildību „IEVEDNE"" un turpmāk izteikt tā 4. punktu šādā redakcijā: „4. Uzdot Alūksnes novada pašvaldības izpilddirektorei Janīnai ČUGUNOVAI līdz 2010.gada 1.novembrim organizēt attiecīgo pagastu pārvalžu komunālo saimniecību (ūdensapgādes un kanalizācijas) mantas atsavināšanu sabiedrībai ar ierobežotu atbildību „IEVEDNE"".

Alūksnes novada domes 23. septembra sēdē

***E*vita Aploka,**
sabiedrisko attiecību speciāliste

Alūksnes novada domes sēdē 23. septembrī izskatīja 80 darba kārtības jautājumus.

Dome nolēma:

- sagatavot atsavināšanai Alūksnes novada pašvaldības īpašumus - apbūvētu zemes gabalu „Brūzis", Alsviķu pagastā, uz kura atrodas pašvaldībai piederoša ēka – pagrabs; neapbūvētu zemes gabalu „Spirta brūzis", Alsviķu pagastā; apbūvētu zemes gabalu „Tūjas noliktava", Alsviķu pagastā, uz kura atrodas pašvaldībai piederoša ēka – noliktava;

- ierosināt Alūksnes novada pašvaldībai piederoša nekustamā īpašuma – garāžu ēkas Pils ielā 58, Alūksnē – atsavināšanu, kā atsavināšanas veidu noteikt pārdošanu izsolē ar pretendentu atlasi. Atsavināšanas nodrošināšanai veikt minētā nekustamā īpašuma sadalīšanu, atdalot garāžu ēku no šī nekustamā īpašuma;

- izdarīt grozījumus Alūksnes novada domes lēmumā par pašvaldības nekustamā īpašuma „Romeškalns", Veclaicenes pagastā nodošanu apsaimniekošanai uz desmit gadiem sabiedriskajai organizācijai „VECLAICENES AVOTIŅŠ", nosakot, ka tā, apsaimniekojot šo nekustamo īpašumu, nodrošina ar telpām organizācijas „Latvijas Sarkanais Krusts" Alūksnes komiteju, skolas muzeju un dzīvokli. Pašvaldība līdz šī gada 31. decembrim apmaksās sabiedriskās organizācijas „VECLAICENES AVOTIŅŠ" elektroenerģijas patēriņu apsaimniekošanā nodotajā ēkā līdz Ls 40 mēnesī un ēkas apkures izdevumus līdz Ls 100 mēnesī;

- no 1. decembra pievienot Alūksnes novada pašvaldības pagastu pārvaldēm kā to struktūrvienības šādas Alūksnes novada pašvaldības iestādes: Alsviķu pagasta pārvaldei - Alsviķu kultūras namu, Alsviķu bibliotēku, Strautiņu bibliotēku; Annas pagasta pārvaldei - Annas kultūras namu, Annas bibliotēku; Ilzenes pagasta pārvaldei - Ilzenes pagasta tautas namu, Ilzenes bibliotēku; Jaunalūksnes pagasta pārvaldei - Kolberģa tautas namu, Bejas bibliotēku, Jaunalūksnes bibliotēku, Bejas novadpētniecības centru; Jaunannas pagasta pārvaldei - Jaunannas tautas namu, Jaunannas bibliotēku; Jaunlaicenes pagasta pārvaldei - Jaunlaicenes tautas namu, Jaunlaicenes pagasta bibliotēku; Kalncempju pagasta pārvaldei - Kalncempju bibliotēku; Liepnas pagasta pārvaldei - Liepnas tautas namu, Liepnas pagasta bibliotēku; Malienas pagasta pārvaldei - Malienas tautas namu, Malienas bibliotēku; Mālupes pagasta pārvaldei - Mālupes tautas namu, Mālupes pagasta bibliotēku, Mārkalnes pagasta pārvaldei - Mārkalnes pagasta tautas namu, Mārkalnes pagasta bibliotēku; Pededzes pagasta pārvaldei - Pededzes tautas namu, Pededzes bibliotēku; Veclaicenes pagasta pārvaldei - Veclaicenes tautas namu, Veclaicenes bibliotēku; Zeltiņu pagasta pārvaldei - Zeltiņu tautas namu, Zeltiņu bibliotēku, Zeltiņu muzeju; Ziemera pagasta pārvaldei - Māriņkalna tautas namu, Māriņkalna bibliotēku. Saistībā ar šo pieņemto lēmumu dome arī pieņēma lēmumus veikt izmaiņas visu pagastu pārvalžu nolikumos;

- mainīt Ilzenes pagasta pārvaldes struktūrvienības „Ilzenes pagasta tautas nams" nosaukumu pret nosaukumu „Sporta, kultūras, interešu un mūžizglītības centrs „Dailes"";

- izdarīt grozījumus Alūksnes novada domes lēmumos par piedalīšanos Eiropas Lauksaimniecības fonda lauku attīstībai atklātā projektu iesniegumu konkursā ar šādiem projektiem: „Pededzes pagasta pašvaldības ceļu „Čistigi – Zagorje", „Čistigi – Skaliņš" un „Kūdupe – Kapsēta" rekonstrukcija", „Liepnas pagasta autoceļu rekonstrukcijas 2.kārta", „Jaunlaicenes ciema siltumapgādes infrastruktūras modernizācija", „Zeltiņu pagasta autoceļu rekonstrukcija", „Annas pagasta autoceļu rekonstrukcija", „Jaunannas tautas nama apkārtnes labiekārtošana", „Alūksnes novada pašvaldības autoceļu rekonstrukcija Malienas pagastā", „Veclaicenes pagasta autoceļa Papardes 1 rekonstrukcija", „Alūksnes novada pašvaldības Ziemera pagasta ceļu „Parka iela" un „Šļukums – Māriņkalns" rekonstrukcija", „Jaunalūksnes pagasta autoceļu rekonstrukcija", „Kalncempju pagasta pārvaldes slūžu tilta, autoceļa un ielas rekonstrukcija", „Annas kultūras nama skatītāju zāles apkures uzlabošana, konferenču zāles un palīgtelpu vienkāršota rekonstrukcija", „Rotaļu laukuma izveide bērniem Zeltiņu sporta un atpūtas parkā". Sakarā ar Eiropas Savienības piešķirtā finansējuma palielināšanos no 75% uz 90%, samazinās projektu īstenošanai nepieciešamais Alūksnes novada pašvaldības līdzfinansējuma apjoms;

- piedalīties ESF darbības programmas „Cilvēkresursi un nodarbinātība" papildinājuma 1.5.3.2.aktivitātes „Plānošanas reģionu un vietējo pašvaldību administratīvās un attīstības plānošanas kapacitātes stiprināšana" atklātajā konkursā ar projektu „Attīstības plānošanas dokumentu sagatavošana Alūksnes novada pašvaldībā". Ja projektu atbalstīs, to īstenos ar 100 % ESF atbalstu;

- izdarīt grozījumu Alūksnes novada domes lēmumā par Alūksnes novada attīstības programmas izstrādes uzsākšanu, iekļaujot attīstības programmas izstrādes vadības grupā Alūksnes novada pašvaldības Plānošanas un attīstības nodaļas vadītāju Aritu Prižavoiti, kā arī nosakot Alūksnes novada attīstības programmas izstrādes termiņu līdz 2010. gada 30. novembrim;

- piedalīties Igaunijas – Latvijas - Krievijas Pārrobežu sadarbības programmas projektu konkursā „Mazie projekti - instrumenti mazo kopienu sadarbībai kultūras jomā". Projekta kopējās izmaksas ir Ls 6325, tajā skaitā Alūksnes novada pašvaldības Jaunlaicenes muižas muzeja kopējās izmaksas Ls 2108,33. Dome apstiprināja Alūksnes novada pašvaldības līdzfinansējumu projekta realizācijā Ls 220, šīs izmaksas paredzot no Alūksnes pašvaldības 2011. gada budžeta. Projektu paredzēts realizēt 2013. gadā un tajā iekļauta Jaunlaicenes muižas svētku organizēšana un tulkojuma igauņu un angļu valodās nodrošināšana muzeja eksponātiem;

- izdalīt no Alūksnes novada pašvaldības pamatbudžeta līdzekļiem neparedzētiem gadījumiem finansējumu Ls 10000 akciju sabiedrības „SIMONE" pamatkapitāla palielināšanai, pārdalīt budžeta līdzekļus samazinot 01721 valdības funkciju koda „Pašvaldības budžeta iekšējā valsts parāda darījumi" 4311 ekonomiskās klasifikācijas kodā „Budžeta iestāžu procentu maksājumi Valsts kasei, izņemot valsts sociālās apdrošināšanas speciālo budžetu" Ls 40000 un palielinot F55010000 finansēšanas klasifikācijas kodu „Akcijas un cita līdzdalība komersantu pašu kapitālā, neskaitot kopieguldījumu fondu akcijas" Ls 40000 apmērā akciju sabiedrības „SIMONE" pamatkapitāla palielināšanai, kā arī noteikt, ka Ls 50000 ieguldāmi akciju sabiedrības „SIMONE" pamatkapitālā;

- izdalīt no atsavināšanas procesā iegūtajiem līdzekļiem finansējumu Ls 1479 Ernsta Glika Alūksnes Valsts ģimnāzijas ēku jumta telpu remontam, Ls 361 Mārkalnes pagasta pārvaldei bojātā kabeļa nomaiņai ūdenssūkņa elektroapgādei;

- izdalīt no atsavināšanas procesā iegūtajiem līdzekļiem, kas attiecināmi Liepnas pagasta administratīvajai teritorijai, finansējumu Ls 6721,38 elektroapgādes pieslēguma jaudas palielināšanai un viena jauna elektroapgādes pieslēguma izveidei;

- izdalīt no Alūksnes novada pašvaldības autoceļu (ielu) fonda Rezerves fonda finansējumu Ls 1626 Jaunalūksnes pagasta pārvaldei līdzfinansējuma nodrošināšanai autoceļa „Bundzene – Matisene" 2010. gada pavasarī plūdu laikā radīto postījumu novēršanai. Jāpiebilst, ka šis ir pašvaldības līdzfinansējums no valsts budžeta piešķirtajiem 7000 latiem;

- izdalīt no Alūksnes novada pašvaldības pamatbudžeta līdzekļiem neparedzētiem gadījumiem finansējumu Ls 740 Mārkalnes pamatskolai inventāra iegādei, Ls 1762 Kalncempju pagasta pārvaldes administratīvās ēkas jumta remontam;

- lūgt Pašvaldību aizņēmumu un galvojumu kontroles un pārraudzības padomei atļauju Alūksnes novada pašvaldībai ņemt aizņēmumu Valsts kasē ar Valsts Kases noteiktajiem aizņēmuma procentiem ELFLA projekta „Jaunalūksnes pagasta pašvaldības autoceļu rekonstrukcija" īstenošanai LVL211313 ar aizņēmuma pamatsummas atmaksas termiņu no 2011. gada septembra līdz 2016. gada jūnijam un aizņēmumu garantējot ar pašvaldības pamatbudžeta līdzekļiem. Minētajam projektam precizēts veicamo darbu apjoms;

- apstiprināt izstrādāto aktualizēto tehniski ekonomisko pamatojumu „Ūdenssaimniecības attīstība Liepnas ciemā, Liepnas pagastā, Alūksnes novadā" ar šādām prioritārās investīciju programmas komponentēm: esošās dziļurbuma akas remonts, atdzelžošanas stacijas būvniecība, nepārtrauktas ūdens piegādes nodrošināšana un ūdens efektīva izmantošana, ūdens uzskaites efektivitātes paaugstināšana, jaunas artēziskās akas izbūve un vecās tamponāža, jaunu ūdensapgādes tīklu būvniecība, notekūdeņu attīrīšanas kvalitātes uzlabošana, kanalizācijas spiedvadu un trašu rekonstrukcija, jaunu kanalizācijas trašu būvniecība, ģeneratori elektroapgādes nodrošināšanai strāvas padeves pārtraukuma gadījumiem. Dome noteica, ka prioritārās investīciju programmas kopējās izmaksas jeb ilgtermiņa ieguldījumu apmērs, bez PVN, saskaņā ar tehniski ekonomiskā pamatojuma aprēķiniem, ir 328593 LVL, prioritārās investīciju programmas finansēšanai nepieciešams piesaistīt ERAF līdzekļus, kas veido 85% no projekta kopējām attiecināmajām izmaksām jeb 279304,05 LVL un valsts budžeta finansējumu, kas veido 10% no kopējām attiecināmajām izmaksām un sastāda 32859,30 LVL, pārējās projekta attiecināmo izmaksu daļas finansēšanai (5 %), kā arī, ja nepieciešams, PVN maksājumu nodrošināšanai, pašvaldībai vajadzēs paredzēt piesaistīt kredīta resursus – kopā 85434,18 LVL;

- izdalīt no atsavināšanas procesā iegūtajiem līdzekļiem finansējumu Ls 3828 ēkas Pils ielā 25, Alūksnē, jumta remontam. Jāpiebilst, ka šo finansējumu dome piešķir papildus jau iepriekš piešķirtajam, jo jumta remontam nepieciešams vairāk līdzekļu.

Izstrādās integratīvu mācību metodiku

Rīgas Pedagoģijas un izglītības vadības akadēmijas Psiholoģijas pētniecības institūtā tiek realizēts Eiropas Sociālā fonda projekts „Integratīvas mācību metodikas izstrāde un ieviešana adaptācijai sociālajā vidē skolēniem un jauniešiem ar mācīšanās, kognitīvo funkciju un kustību traucējumiem" Nr.2009/0305/1DP/1.2.2.4.2/09/APIA/VIAA/122 , kurā ir iesaistījusies arī Alūksnes vakara (maiņu) un neklātienes vidusskola.

Projekta izpildes laiks ir no 01.01.2010. līdz 31.12.2011. Projekta laikā tiks izstrādāta integratīva mācību metodika grupu un individuālajam darbam ar skolēniem, kuriem ir mācību, kognitīvi un/vai funkcionāli traucējumi.

Projekta laikā tiks īstenoti sociālās atstumtības riska mazināšanas un iekļaujošas izglītības pasākumi, inovatīvas pieejas - integratīvas mācību metodikas izstrādāšana un ieviešana, nodrošinot pedagoģiskā un atbalsta personāla sagatavošanu un informēšanu. Tiks veikti atbalsta pasākumi skolēniem no nabadzīgām un sociālā riska ģimenēm, dodot iespēju saņemt papildu apmācību - konsultatīvo atbalstu.

ERAF
EIROPAS REĢIONĀLĀS ATTĪSTĪBAS FONDS

PROJEKTU LĪDZFINANSĒ EIROPAS SAVIENĪBA

RPIVA

Nebūs jāmaksā uzturēšanās maksa

Alūksnes novada dome sēdē 23. septembrī nolēma izdarīt grozījumus 2009. gada 20. augusta domes lēmumā „Par pakalpojumu maksas apstiprināšanu par Alūksnes pirmsskolas izglītības iestāžu „Sprīdītis" un „Pienenīte" un Alūksnes speciālās pirmsskolas izglītības iestādes „Cālis" sniegtajiem pakalpojumiem.

Grozījumi paredz no lēmuma svītrot punktus, kas noteica, ka par pirmsskolas izglītības iestāžu „Sprīdītis" un „Pienenīte" sniegtajiem pakalpojumiem jāmaksā uzturēšanās maksa neatkarīgi no tā, vai bērns, kuram piešķirta vieta pirmsskolas izglītības iestādē, apmeklē šo iestādi vai nē.

ALŪKSNES NOVADA PAŠVALDĪBA

Dārza iela 11, Alūksne, Alūksnes novads, LV-4301, tālrunis **64381496**, fakss **64381150**, e-pasts ***dome@aluksne.lv, www.aluksne.lv.***
Reģistrācijas apliecības Nr.M 001229. Atbildīgā par izdevumu ***Evita Aploka.*** Iespiests SIA ***"Latgales druka"*** Tirāža 6000 eksemplāru

Pārpublicēšanas un citēšanas gadījumā atsauce uz laikrakstu "Alūksnes Novada Vēstis" obligāta.

Iespējas projektiem

Lielbritānijas vēstniecība plāno sniegt atbalstu projektiem šādās jomās:

- ilgtspējīga ekonomikas atveseļošanās
- atjaunojamo energoresursu izmantošanas veicināšana
- partnerības veicināšana ekonomikā starp Lielbritāniju un Latviju (abpusēji izdevīga)
- korporatīvā sociālā atbildība Latvijā

Iesniedzēji var būt - sabiedriskās organizācijas, personas.

Projektu maksimālais apjoms ir 2000 GBP. Pieteikšanās procedūra ir vienkārša - pieteicējs nosūta projekta 300 vārdu (angļu valodā) idejas izklāstu, minot aptuvenās izmaksas, Lielbritānijas vēstniecībai uz e-pastu *Laura.Cunska-Aboma@fco.gov.uk* līdz 4. oktobrim. Projektu īstenošanas laiks līdz 2011. gada 31. martam. Pilnā projekta pieteikuma forma jāpilda tikai apstiprinātajiem projektiem.

Projektiem ar partnerorganizāciju Lielbritānijā vai citādi skaidri izteiktu Lielbritānijas dimensiju tiks dota priekšroka.

Tīrīs pašvaldības ceļus

Jaunlaicenes pagasta pārvalde informē, ka 2010./2011.gada ziemas periodā no sniega tiks attīrīti tikai pašvaldībai piederošie ceļi un stāvlaukumi:

Centrs – Līgotņi - Dravnieki, Dienvidu iela - attīrīšanas iekārtas, Auziņas - Ausmas, Jaunlaicene – Jānīši - Balti, Vēciņi - Brieži, Lucka – Šļukumi – Stiliņi - Rēveļi, Šļukumi – Auguļi - Jenši, Bambāļi – Tortuži - Dēliņkalns, Āres – Kundziņi - Vidzemes šoseja, Karvas ceļš - Vecrullīši, Jaunlaicene – Dauguļi - Vidzemes šoseja, Jaunlaicene – Kambari - Grūbe, Majorskola – Vārņi, Vidzemes šoseja - Apukalns, Igrēni - Pilskalni, Jaundauguļi - Luguži, Lucka - Noras, Auguļi - Apes robeža, autostāvlaukumi pie estrādes, pamatskolas, pagasta pārvaldes, muzeja.

Ja kāds gribēs, lai ceļš tiktu tīrīts uz privāto māju, tad par samaksu varēs personiski griezties pie ceļu tīrītāja. Varēs griezties arī pagasta pārvaldē, kura palīdzēs noorganizēt ceļa tīrīšanu (tel.nr. 29489910 un 64381146).

Tagad jaunākajām ziņām par Alūksnes novadu var sekot arī Twitter lietotāji.

Mūsu adrese:
http://twitter.com/Aluksnes_novads

Jaunlaicenes muižas baroni viesojās Vecgulbenē

Sandra Jankovska,
Jaunlaicenes muižas muzeja vadītāja

Jaunlaicenes baroni Edīte un Ralfs saņēma ielūgumu 18. septembrī viesoties Vecgulbenes muižā pie saviem radiem Heinriha un Marisas fon Wolfiem.

Tā nu baroni taisījās uz braukšanu, jo kā tad bez Jaunlaicenes, dzimtas ligzdas pārstāvjiem, notiktu pirmie Vecgulbenes muižas svētki? Ciemakukulim cepa kliņģeri, jo Jaunlaicenes muižu neesot skārusi dižķibele, labība augusi vareni un varot ēst baltmaizi katru dienu. Ralfs veda līdzi barona cienīgu dāvanu - zirgu.

Pēc apsveicināšanās ar mājas tēvu un mājasmāti, un dāvanu pasniegšanas, Edīte un Ralfs lēnā gaitā izstaigāja amatnieku tirdziņu un painteresējās par cenām. No pirkšanas tomēr atturējās, jo atzina, ka daudz ko spēj izgatavots pašu muižā un lieki netērējās. Noskatījās skaistu koncertu un zirgu jāšanas demonstrācijas. Priecājās par atjaunoto parku un lieliskajām saimniecības ēkām.

Jaunlaicenes baronu tēlos iejutās Ārija Danga un Aigars Augulis (no kreisās)

Beļģu jaunieši apmeklēja Pededzi

Daiga Vītola,
Mārkalnes un Pededzes pagastu pārvalžu teritorijas attīstības speciāliste

Pededzes pagastam izveidojusies laba sadarbība ar Alūksnes NVO centru. Pededzes pamatskolā NVO centra brīvprātīgie no Beļģijas Matiass De Paep un Rozanne Verdonck vadīja angļu valodas klubiņu. Pededzes pagastā 11. septembrī viesojās beļģu jaunieši, kuri Eiropas Savienības programmas „Jaunieši darbībā" projektā „From Method to Effect" ietvaros darbojās Alūksnē.

Viesi apmeklēja Pededzes pamatskolu, apskatīja Latvijas Valsts pirmā prezidenta Kārļa Ulmaņa stādīto ozolu. Dažas šī ozola zīles aizceļoja uz Beļģiju. Tāpat ciemiņi apskatīja klases, skolas zāli, skolēnu sagatavoto rudens izstādi. Skolas direktore Selga Bībere un skolotāja Svetlana Veselova bija sagatavojušas uzdevumu jauniešiem - atraktīvi pastāstīt par sevi. Darba rezultātā radās krāsains vilciens, kurš pirmdien par notikušo tikšanos vēstīja Pededzes pamatskolas skolēniem.

Beļģu jaunieši tikās ar jauniešu deju kolektīvu, lai kopīgi dejotu latviešu un krievu dejas. Kolektīva vadītāja Ludmila Uglovska prezentēja tērpus, kuros uzstājas pededzieši. Jauniešu tikšanās izvērtās interesanta vairāku stundu garumā. Ilze Zvejniece stāstīja par jauniešu neformālo izglītību, aicināja jauniešus iesaistīties projektos un piedalīties brīvprātīgo darbībā. Pededzes jauniešiem bija iespēja saprast, kas ir kopīgs un kas atšķirīgs jauniešiem dažādās valstīs. Tikšanās dalībnieki cienājās ar tradicionālajām krievu bliņām.

Alkohols cilvēka organismā

Līva Liepiņa,
Alūksnes muzeja speciāliste komunikāciju darbā

Par alkohola, tāpat arī cita veida kaitīgajām atkarībām, jārunā it visur – skolās, ģimenēs, sabiedrībā! Aicinot cilvēci aizdomāties par atbildīgu un samērīgu alkohola lietošanu, Alūksnes muzejs piedāvā ceļojošo izstādi no Paula Stradiņa Medicīnas vēstures muzeja „Alkohols cilvēka organismā", kas līdz decembra sākumam būs apskatāma Jaunās pils bēniņos.

Katrs savu dzīvi veido pats - viens pakļaujas sabiedrības spiedienam, cits cīnās ar dzīves likstām, bet vēl kāds nolaiž rokas un atrod ne to labāko ceļu, kā cīnīties ar problēmām. Mācīt? Nē, drīzāk likt sabiedrību aizdomāties, individuāli nonākot pie secinājumiem, vai tā ir labi? Vai tā dzīvot mēs vēlētos? Izstādes „Alkohols cilvēka organismā" telpā apmeklētājs nokļūst kāda pagrimuša cilvēka dzīvoklī. Ejot cauri koridoram, istabai, viņš pieduras pie sienām, kuras pauž mūžīgo cīņu ar alkoholismu dažādos laikos, norādot uz alkohola kaitīgumu organismā. Arī telpas radīšanai jau atkārtoti izmantojam muzeja krājuma priekšmetus.

Par šāda veida problēmām neviens netīksminās, tomēr nepieciešama ir arī kāda „odziņa", tādēļ šī mēneša ietvaros izstādes saturs tiks vizuāli papildināts ne tikai ar šokējošām fotogrāfijām, kas atspoguļos alkohola ietekmē izraisītās sekas, bet arī ar rakstisku un ilustratīvu materiālu no muzeja krājuma, kas atainos mūžīgo cīņu ar alkoholu 20. gadsimta sākumā Alūksnes pusē.

Tā kā muzeja misija ir strādāt ar sabiedrības interešu piesaistīšanu muzejam, tad šoreiz īpaši uzrunājam visas novada izglītības iestādes, jo „Alkohols cilvēka organismā" šogad ir pēdējā izstāde Jaunās pils bēniņos.

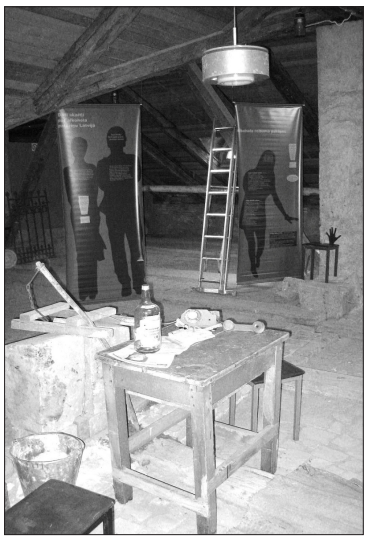

Uzticīgs savam pagastam

Māra Svārupe,
Jaunlaicenes pagasta pārvaldes kultūras darba organizatore

Šovasar, kad Latvijas augstskolas absolvēja simtiem dažādu profesiju jaunie speciālisti, viņu vidū bija arī jaunlaicenietis Uldis Jāņekalns (attēlā no kreisās).

Latvijas Universitātē Uldis ieguva veselības mācības un sporta skolotāja izglītību un bakalaura grādu. Lai arī puisis zināja par bēdīgo situāciju darba tirgū, viņš cerēja, ka iegūtās zināšanas realizēsies un atradīs pielietojumu kādā no Alūksnes novada skolām. Diemžēl vai gluži otrādi - paldies Dievam, Alūksnes novada skolas ir nokomplektētas ar šīs nozares speciālistiem.

Taču stāsts būs par to, ka Uldis, neskatoties uz atteikumiem, savas zināšanas liek lietā. Kopš jūlija divas reizes nedēļā Jaunlaicenes pamatskolas volejbola laukumā notiek treniņi sieviešu - meiteņu volejbola komandai. Teorētiskās zināšanas sporta speciālists nu var pielietot praksē. Pamazām par sportiskajām aktivitātēm ieinteresējās arī jaunlaiceniešu jaunākā paaudze. Darbdienu novakarēs vairāk kā desmit puiši Ulda vadībā skrien, lec, pārvar šķēršļus, lai varētu būt teicami futbolisti. Zēni ciena sava trenera stingrību un prasīgumu, jo puišu skaits, kuri nāk uz treniņiem nesarūk, bet palielinās.

Prieks, ka Uldis nav nolaidis rokas un savām zināšanām ir atradis pielietojumu, bet diemžēl šī darbošanās ar sportotgribētājiem ir hobija līmenī, jo samaksu par savu darbu puisis nesaņem. Cerams, ka sporta skolotājs drīzumā atradīs darbu savā specialitātē tepat Alūksnes pusē un jaunlaicenieši kopā ar Uldi varēs turpināt mācīties un trenēties. Jācer, ka Latvijā augstāko izglītību ieguvušais speciālists neaizbrauks projām, lai papildinātu kādas cits valsts viesstrādnieku skaitu.

2. oktobris – Saeimas vēlēšanas

Baiba Meistere,
Alūksnes novada vēlēšanu komisijas sekretāre

Alūksnes novada vēlēšanu komisija informē, ka 10. Saeimas vēlēšanas notiks 2. oktobrī, kad vēlēšanu iecirkņi balsošanai būs atvērti no pulksten 7.00 līdz 20.00.

Tiesības piedalīties Saeimas vēlēšanās ir balsstiesīgajiem Latvijas pilsoņiem, kuri vēlēšanu dienā ir sasnieguši 18 gadu vecumu. Saeimas vēlēšanās vēlētāju reģistrs netiek lietots, un vēlētāji drīkst balsot jebkurā vēlēšanu iecirknī pēc izvēles. Lai piedalītos Saeimas vēlēšanās, vēlētājam nepieciešama derīga Latvijas pilsoņa pase, kurā tiks izdarīta atzīme par dalību vēlēšanās.

Alūksnes novada teritorijā ir 21 vēlēšanu iecirknis, kas atrodas līdzšinējās vietās. 10. Saeimas vēlēšanu iecirkņi darbu sākuši 22. septembrī. Iecirkņu adreses un darba laikus iespējams noskaidrot Alūksnes novada pašvaldības mājaslapā www.aluksne.lv sadaļā „Pašvaldības ziņas", kā arī, zvanot uz Centrālās vēlēšanu komisijas uzziņu tālruni 67715000.

Līdz vēlēšanām iecirkņos balsot nevar, bet tajos ir iespējams iepazīties ar 10. Saeimas vēlēšanām pieteiktajiem deputātu kandidātu sarakstiem, priekšvēlēšanu programmām, ziņām par kandidātiem, balsošanas kārtību. Vēlētāji, kuri veselības stāvokļa dēļ nevar nobalsot vēlēšanu iecirknī, var pieteikt balsošanu savā atrašanās vietā – mājās, slimnīcā, sociālās aprūpes namā. Šo iespēju izmantot drīkst arī šo vēlētāju aprūpētāji. Lai pieteiktu balsošanu savā atrašanās vietā (arī vēlētāju aprūpētājiem), jāuzraksta iesniegums, kas līdz 2. oktobrim jānogādā dzīvesvietai vai slimnīcai tuvākajā vēlēšanu iecirknī. Iesniegumā jānorāda: 1) vēlētāja vārds, uzvārds, personas kods, 2) iemesls - ka veselības stāvokļa dēļ nepieciešama balsošana atrašanās vietā, 3) adrese, kur jāierodas vēlēšanu komisijai, 4) iesniegumā ieteicams norādīt arī ēkas ārdurvju kodu, ja tāds ir un telefona numuru, pa kuru vēlēšanu komisija var sazināties ar vēlētāju problēmsituācijās.

Iesniegumu vēlēšanu iecirknī var nogādāt jebkura vēlētāja uzticības persona – rads, draugs, pastnieks, sociālās aprūpes darbinieks vai kaimiņš. Vēlētāja uzticības persona iesniegumu vēlētāja vārdā var aizpildīt arī vēlēšanu iecirknī. Šajā gadījumā iesniegumā papildus norāda vēlētāja uzticības personas vārdu un uzvārdu. Iesniegumu drīkst rakstīt arī brīvā formā.

Iesniegumu vēlēšanu iecirknī drīkst nogādāt arī vēlēšanu dienā, 2. oktobrī. Tomēr šajā gadījumā jāņem vērā, ka vēlēšanu komisijai obligāti jāizpilda tie iesniegumi, kurus tā ir saņēmusi līdz pulksten 12.00. Pēc pulksten 12.00 saņemtie iesniegumi ir izpildāmi, ja vēlēšanu iecirkņa komisijas darbiniekiem ir iespējams ierasties vēlētāja atrašanās vietā līdz vēlēšanu iecirkņa slēgšanai, pulksten 20.00.

Iec. nr.	Nosaukums	Adrese	Trešdiena, 29.09.10	Ceturtdiena, 30.09.10	Piektdiena, 1.10.10	Vēlēšanu diena 2.10.10	Tālrunis uzziņām līdz vēlēšanu dienai	Tālrunis uzziņām vēlēšanu dienā
293	ADMINISTRATĪVĀ ĒKA	DĀRZA IELA 11, ALŪKSNE	14:00-18:00	14:00-18:00	14:00-18:00	07:00-20:00	26449032	26449032
294	ALŪKSNES PILSĒTAS SĀKUMSKOLA	LIELĀ EZERA IELA 26, ALŪKSNE	16:00-20:00	9:00-13:00	10:00-16:00	07:00-20:00	26466425	26466425
295	ALŪKSNES VIDUSSKOLA	KANAVIŅU IELA 14, ALŪKSNE	14:00-18:00	14:00-18:00	14:00-18:00	07:00-20:00	26137510	26137510
296	SIA "ALŪKSNES ENERGOCELTNIEKS" ĒKA	APES IELA 4, ALŪKSNE	16:00-20:00	10:00-14:00	10:00-14:00	07:00-20:00	28389117	28389117
298	ALSVIĶU PAGASTA PĀRVALDE	PAGASTNAMS, ALSVIĶU PAGASTS	14:00-18:00	14:00-18:00	14:00-18:00	07:00-20:00	26308703	26308703
299	STRAUTIŅU PAMATSKOLA	STRAUTIŅU PAMATSKOLA, ALSVIĶU PAGASTS	9:00-13:00	9:00-13:00	9:00-13:00	07:00-20:00	29285361	29285361
300	ANNAS PAGASTA PĀRVALDE	SMILTIS, ANNAS PAGASTS	9:00-13:00	9:00-13:0	9:00-13:00	07:00-20:00	29132324	29132324
302	ILZENES PAMATSKOLA	ZINĪŠI, ILZENES PAGASTS	9:00-13:00	9:00-13:00	9:00-13:00	07:00-20:00	26532656	26532656
303	BEJAS TAUTAS NAMS	RŪĶI, JAUNALŪKSNES PAGASTS	8:00-12:00	8:00-12:00	8:00-12:00	07:00-20:00	26281151	26281151
304	KOLBERĢA TAUTAS NAMS	DĀLDERI, JAUNALŪKSNES PAGASTS	13:00-17:00	8:00-12:00	8:00-12:00	07:00-20:00	26132937	26132937
305	JAUNANNAS PAGASTA PĀRVALDE	MEIJERI, JAUNANNAS PAGASTS	9:00-13:00	9:00-13:00	9:00-13:00	07:00-20:00	29294739	29294739
306	JAUNLAICENES PAMATSKOLA	JAUNLAICENE, JAUNLAICENES PAGASTS	9:00-13:00	9:00-13:00	9:00-13:00	07:00-20:00	64372776	64372776
307	KALNCEMPJU PAGASTA PĀRVALDE	CEMPJI, KALNCEMPJU PAGASTS	9:00-13:00	9:00-13:00	9:00-13:00	07:00-20:00	26428932	26428932
308	LIEPNAS PAGASTA PĀRVALDE	LIEPNA, LIEPNAS PAGASTS	9:00-13:00	12:00-16:00	16:00-20:00	07:00-20:00	29400008	29400008
309	MALIENAS TAUTAS NAMS	MALIENA, MALIENAS PAGASTS	8:00-12:00	8:00-12:00	8:00-12:00	07:00-20:00	26387316	26387316
310	MĀLUPES PAGASTA PĀRVALDE	DOKTORĀTS, MĀLUPES PAGASTS	9:00-13:00	9:00-13:00	9:00-13:00	07:00-20:00	28351230	28351230
311	MĀRKALNES TAUTAS NAMS	MĀRKALNES TAUTAS NAMS, MĀRKALNES PAGASTS	9:00-13:00	9:00-13:00	9:00-13:00	07:00-20:00	26548452	26548452
312	PEDEDZES TAUTAS NAMS	KRUSTCELES, PEDEDZES PAGASTS	8:00-12:00	8:00-12:00	8:00-12:00	07:00-20:00	64324329	64324329
314	VECLAICENES PAGASTA PĀRVALDE	VAIŅAGI, VECLAICENES PAGASTS	10:00-14:00	13:00-17:00	10:00-14:00	07:00-20:00	64329028	64329028
316	ZELTIŅU PAGASTA BIBLIOTĒKA	TĒRCES 10, ZELTIŅU PAGASTS	9:00-13:00	14:00-18:00	9:00-13:00	07:00-20:00	292235171	29235171
317	ZIEMERA PAGASTA PĀRVALDE	PAGASTMĀJA, MĀRIŅKALNS, ZIEMERA PAGASTS	14:00-18:00	14:00-18:00	9:00-13:00	07:00-20:00	26564238	26564238

No 1. oktobra izmaiņas autobusu maršrutu tīklā Alūksnes novadā

SIA "TU VIDLATAUTO" informē ka, ar 1. oktobri Alūksnes un Apes novadu autobusu maršrutu tīklā ir paredzētas izmaiņas:

1. Palielinās braukšanas maksa. Braukšanas tarifs paliek 4 santīmi par vienu kilometru, **bet pievienojas iekāpšanas maksa 10 santīmi.** Pasažieri ļoti vienkārši var izrēķināt jauno braukšanas maksu. Pie šobrīd esošās braukšanas maksas pasažierim ir jāpievieno 10 santīmi maksa par iekāpšanu, kopējā summa veido jauno braukšanas maksu. Braukšanas maksa Alūksnes pilsētā nemainās, tā paliek 25 santīmi par braucienu.

2. **Skolēnu mācību laikā** maršruts Nr.6705 „Alūksne-Ziemeri-Māriņkalns-Alūksne" tiek pagarināts līdz Kornetiem, lai Veclaicenes pagasta bērni varētu doties uz mācībām Ziemeru pamatskolā. Reisu izpildes dienas no pirmdienas līdz piektdienai. Izmaiņas autobusa kustības grafikos:

Nr.p.k.	Pieturvietas nosaukums	Reiss 01
1.	Alūksne AO	07:45
2.	Zīles	07:56
3.	Šļukums	07:59
4.	Ziemeri	08:07
5.	Alūksnes pagr.	08:14
6.	Bārdaskrogs	08:19
7.	Korneti	08:22
8.	Bārdaskrogs	08:25
9.	Alūksnes pagr.	08:30
10.	Ziemeri	08:37
11.	Pūpoli	08:43
12.	Māriņkalns	08:53
13.	Vengerski	09:03
14.	Alūksne AO	09:13

Nr.p.k.	Pieturvietas nosaukums	Reiss 02
1.	Alūksne AO	15:40
2.	Vengerski	15:50
3.	Māriņkalns	16:00
4.	Pūpoli	16:10
5.	Ziemeri	16:16
6.	Alūksnes pagr.	16:23
7.	Bārdaskrogs	16:28
8.	Korneti	16:31
9.	Bārdaskrogs	16:34
10.	Alūksnes pagr.	16:39
11.	Ziemeri	16:46
12.	Šļukums	16:54
13.	Zīles	16:57
14.	Alūksne AO	17:08

Skolēnu mācību gada brīvlaikos un vasaras brīvlaikā maršruts Nr.6705 „Alūksne-Ziemeri-Māriņkalns-Alūksne" kursē kā līdz 1.oktobrim.

3. Maršruts Nr.5188 „Alūksne - Līzespasts - Alūksne" tiek saīsināts un kursēs līdz pieturai „Jaunzemi" un atpakaļ uz Alūksni. Reisu izpildes dienas no pirmdienas līdz piektdienai.

Nr.p.k.	Pieturvietas nosaukums	Reiss 01
1.	Alūksne AO	17:20
2.	Tūjas pagr.	17:30
3.	Strautiņi	17:38
4.	Zeltiņi	17:53
5.	Jaunzemi	18:05
6.	Zeltiņi	18:17
7.	Strautiņi	18:32
8.	Tūjas pagr.	18:40
9.	Alūksnes AO	18:50

Varēs iepazīties ar saistošo noteikumu projektiem

Saskaņā ar likuma „Par pašvaldībām" grozījumiem, kas stāsies spēkā 1. oktobrī, Alūksnes novada pašvaldības mājas lapā www.aluksne.lv būs iespējams iepazīties ar saistošo noteikumu projektiem un paskaidrojuma rakstiem, kā arī citu informāciju.

To Alūksnes novada pašvaldības saistošo noteikumu projekti, kas tiks izskatīti domes sēdēs, sākot no 1. oktobra, kopā ar noteikumu paskaidrojuma rakstu likumā noteiktajā kārtībā būs pieejami mājas lapas sadaļā „Normatīvie akti un dokumenti".

Spēkā no 29.09.2010.

Saistošie noteikumi Nr.13/2010
apstiprināti ar Alūksnes novada domes 27.05.2010. lēmumu Nr.285 (protokols Nr.11, 43.p.)

Par reklāmas materiālu, izkārtņu, sludinājumu un citu informatīvo materiālu saskaņošanu un izvietošanu publiskās vietās Alūksnes novadā

Izdoti saskaņā ar likuma "Par pašvaldībām" 43. panta pirmās daļas 7.punktu, Reklāmas likuma 7.panta trešo daļu

1. Noteikumos lietotie termini

1.1. Afiša – paziņojums vai reklāmas plakāts par pasākumiem, koncertiem, izrādēm, izstādēm, lekcijām u.tml. ar norādītu pasākuma norises laiku un vietu.

1.2. Būvizkārtne – informatīva plāksne par būvobjektu, kas tiek izvietota uz būvniecības laiku.

1.3. Izkārtne – vizuālā informācija, kas izvietota tieši pie jebkuras iestādes (arī valsts un pašvaldības), fiziskās vai juridiskās personas komercdarbības veikšanas vietas (piemēram, izglītības iestāde, veikals, viesnīca, banka, darbnīca, rūpnīca, birojs u.c.) un informē par tās veiktās darbības raksturu un darba laiku. Izkārtni izvieto tiešā konstruktīvā saistībā ar attiecīgā objekta fasādi vai vitrīnām.

1.4. Nodeva – samaksa pašvaldībai par reklāmas izvietošanu publiskai apskatei.

1.5. Publiska vieta – ceļi (jebkura satiksmei izbūvēta teritorija, kas sastāv, piemēram, no braucamās daļas, ietves, nomales, sadalošās joslas, saliņas), tuneļi, laukumi, gājēju apakšzemes pārejas, dzelzceļa staciju, autoostu zāles, gaiteņi un satiksmes ejas, kā arī parki, citas speciāli iekārtotas brīvdabas atpūtas vietas un neiznomāta, neapbūvēta vai citādi neiekārtota valsts vai pašvaldības zeme, kā arī ēku fasādes, ja uz tām izvieto reklāmu vai aģitācijas materiālus.
Reklāmu, izkārtņu, sludinājumu un citu informatīvu materiālu izvietošana šo saistošo noteikumu izpratnē ir iepriekš uzskaitīto objektu fiziska izvietošana un/vai eksponēšana publiskā vietā Alūksnes novadā, vai iepriekš minēto objektu eksponēšana, kas vērsta tieši uz publisku vietu Alūksnes novadā.

1.6. Reklāma šo saistošo noteikumu izpratnē ir ar saimniecisko vai profesionālo darbību saistīta jebkuras formas vai jebkura veida vizuāla informācija, kuras nolūks ir veicināt preču vai pakalpojumu (arī nekustamā un/ vai kustamā īpašuma, tiesību un saistību) popularitāti vai pieprasījumu pēc tiem.

1.7. Reklāmas devējs – persona, kas nolūkā gūt komerciālu vai citādu labumu, pati izgatavo un izplata reklāmu vai kuras uzdevumā un interesēs cita persona izgatavo un izplata reklāmu.

1.8. Reklāmas izgatavotājs – persona, kas pēc reklāmas devēja pasūtījuma izgatavo, pārveido vai adaptē reklāmu.

1.9. Reklāmas nesējs ir objekts, uz kura izvieto reklāmu, sludinājumus un citus informatīvos materiālus. Ir divējādi reklāmas nesēji:

1.9.1. jebkura veida speciāli šim nolūkam veidoti reklāmas nesēji – stendi, reklāmas vairogi, transparenti, brīvi stāvošas vitrīnas, konstrukcijas u.c. dizaina objekti – kā stacionāri, tā pagaidu, ar gaismas izmantošanu vai bez tās.

1.9.2. jebkura veida reklāmai piemērojams reklāmas nesējs – ēku sienas un fasādes, jumti, žogi, ietves, ēku logi un vitrīnas (skatlogi), estakādes, ceļu pārvadi, stabi (apgaismes, elektrības vadu turētāji u.c.), pagaidu būves un citi līdzīgi objekti.

1.10. Slietnis – neliels (līdz 1,0 m augsts) mobils reklāmas objekts, kas tiek izvietots pie jebkuras iestādes, organizācijas vai saimnieciskās darbības veikšanas vietas tikai tās darba laikā.

1.11. Sludinājumi un citi informatīvie materiāli ir visāda veida īslaicīga vizuāla informācija – afišas, paziņojumi, aicinājumi, uzsaukumi, reklāmziņojumi, plakāti u.tml., ko izliek tiem speciāli paredzētās, ar Alūksnes novada domes lēmumu noteiktās vietās. Informācija uzskatāma par īslaicīgu, ja tās eksponēšanas laiks nav ilgāks par vienu mēnesi.

1.12. Vitrīna ir skatlogs un tā iekšējā daļa viena metra dziļumā no loga rūts.

2. Vispārējie noteikumi

2.1. Saistošie noteikumi „Par reklāmas materiālu, izkārtņu, sludinājumu un citu informatīvo materiālu saskaņošanu un izvietošanu publiskās vietās Alūksnes novadā" (turpmāk tekstā – Noteikumi) reglamentē reklāmu, izkārtņu, sludinājumu un/vai citu informatīvo materiālu izvietošanas un apsaimniekošanas kārtību Alūksnes novadā, kā arī reklāmas izgatavošanā un izplatīšanā iesaistīto personu tiesības, pienākumus un atbildību.

2.2. Noteikumi ir saistoši visām fiziskajām un juridiskajam personām.

2.3. Šie noteikumi neattiecas uz valsts un pašvaldības institūciju norādēm (ceļa zīmēm, transporta pieturu zīmēm, ielu nosaukumu norādēm un tml.), kas izgatavotas pēc apstiprināta etalona.

2.4. Izvietojot reklāmu, izkārtnes, sludinājumus un citus informatīvos materiālus, jāievēro šie Noteikumi, Latvijas Republikas Satiksmes ministrijas noteikumi reklāmas nesēju uzstādīšanai tiešā ceļa tuvumā, Alūksnes novada apbūves noteikumi, likums „Par kultūras pieminekļu aizsardzību", Valsts kultūras pieminekļu aizsardzības inspekcijas norādījumi, Valsts valodas likums, Reklāmas likums un citi Latvijas Republikas normatīvie akti.

2.5. Pašvaldības nodeva par reklāmu, izkārtņu, sludinājumu un citu informatīvo materiālu izvietošanu publiskās vietās Alūksnes novadā tiek aprēķināta un uzlikta saskaņā ar attiecīgajiem Alūksnes novada domes saistošajiem noteikumiem.

2.6. Priekšvēlēšanu reklāmu atļauts izvietot saskaņā ar Priekšvēlēšanu aģitācijas likumu un šiem noteikumiem.

2.7. Reklāmas un izkārtnes nedrīkst aizsegt ēku arhitektūras raksturīgās detaļas, vērtīgus apbūves fragmentus, nozīmīgas un skaistas dabas ainavas vai citādi bojāt novada vizuālo tēlu.

2.8. Reklāmā atļauts iekļaut tikai tādus paziņojumus vai vizuālos tēlus, kas nepārkāpj ētikas, humānisma, morāles, tikumības un pieklājības normas. Reklāmā vai izkārtnē nav pieļaujama vardarbības, huligānisma un kara propaganda.

2.9. Par reklāmas saturu atbild tās devējs.

2.10. Tiesības eksponēt reklāmu apliecina Alūksnes novada pašvaldības iestādē „Būvvalde" (turpmāk - Būvvalde) saskaņots reklāmas projekts (speciāli veidotiem reklāmas nesējiem) vai idejas skice (reklāmai piemērojamiem reklāmas nesējiem).

3. Reklāmu, izkārtņu, sludinājumu un citu informatīvo materiālu izvietošanas kārtība

3.1. Personai, kura vēlas izvietot jaunu reklāmas nesēju, jāiesniedz Būvvaldei adresēts iesniegums ar ziņām par sevi un reklāmas nesēja izvietošanas adresi. Iesniegumam jāpievieno reklāmas projekts, kura sastāvā ietilpst:

3.1.1. situācijas plāns ar reklāmas nesēja piesaisti M 1:500, norādot zemes īpašumu robežas, apakšzemes komunikācijas un citu būtisku informāciju;

3.1.2. izvietošanas vietas fotogrāfijas;

3.1.3. zemes vai ēkas īpašnieka, valdītāja vai to pilnvarotās personas rakstiska piekrišana reklāmas un reklāmas nesēja izvietošanai;

3.1.4. reklāmas kompozīcija (M 1:10 vai M1:20) ar krāsu risinājumu;

3.1.5. krāsu paraugi, ja grafiskais materiāls (piem. krāsainā izdruka) neatspoguļo patieso krāsas toni;

3.1.6. saskaņojums ar Valsts kultūras pieminekļu aizsardzības inspekciju, ja to paredz likums „Par kultūras pieminekļu aizsardzību";

3.1.7. saskaņojums ar Valsts akciju sabiedrību „Latvijas Valsts ceļi" gadījumos, kas noteikts Ministru kabineta 07.06.2010. noteikumos Nr.402 "Noteikumi par reklāmas objektu vai informācijas objektu izvietošanu gar ceļiem, kā arī kārtību, kādā saskaņojama reklāmas objektu vai informācijas objektu izvietošana" noteiktajā kārtībā.

3.2. Reklāmas nesēji var tikt izvietoti:

3.2.1. tikai ielai vai autoceļam pieguļošajā stāvvietā vai atpūtas vietā un saskaņā ar Alūksnes novada domē apstiprinātiem kompozīcijas principiem;

3.2.2. tikai tieši iestādes, fiziskās vai juridiskās personas komercdarbības veikšanas vietas teritorijā;

3.2.3. atsevišķos gadījumos pieļaujama reklāmas nesēja izvietošana pie ielas vai ceļa, ja objekts atrodas ielai pieguļošajā kvartālā vai tiešā ceļa tuvumā (ne tālāk par nākošo krustojumu).

3.3. Personai, kura vēlas izvietot reklāmu uz piemērojama reklāmas nesēja, jāiesniedz Būvvaldei adresēts iesniegums ar ziņām par sevi un reklāmas izvietošanas adresi. Iesniegumam jāpievieno idejas skice, kuras sastāvā ietilpst:

3.3.1. ēkas vai būves fasāde aptuveni M 1:100 līdz M 1:50 ar reklāmas izvietojuma priekšlikumu;

3.3.2. reklāmas kompozīcija (M 1:10 vai M 1:20) ar krāsu risinājumu;

3.3.3. ēkas vai būves īpašnieka, valdītāja vai to pilnvarotās personas rakstiska piekrišana reklāmas izvietošanai;

3.3.4. krāsu paraugi, ja grafiskais materiāls (piem. krāsainā izdruka) neatspoguļo patieso krāsas toni;

3.3.5. saskaņojums ar Valsts kultūras pieminekļu aizsardzības inspekciju, ja to paredz likums „Par kultūras pieminekļu aizsardzību";

3.3.6. reklāmas izvietošanas konstruktīvais risinājums, ja reklāma ir telpiska.

3.4. Pirms Būvvaldes saskaņojuma par reklāmas izvietošanu saņemšanas jānomaksā pašvaldības nodeva.

3.5. Reklāmu drīkst izvietot tikai pie sakārtotas ēkas fasādes.

3.6. Sludinājumus un citus informatīvos materiālus Alūksnes novada pašvaldības teritorijā atļauts izvietot tikai Alūksnes novada domes noteiktajās vietās – uz šim nolūkam izveidotiem pašvaldības stendiem, afišu stabiem un tml. Aizliegts īslaicīgo reklāmu izvietot uz sētām, namu fasādēm, durvīm, apgaismes stabiem, autobusu pieturvietām.

3.7. Par sludinājumu un citu informatīvos materiālu atbilstību Reklāmas likumam, Valsts valodas likumam un citiem normatīvajiem aktiem atbild reklāmas devējs.

3.8. Par sludinājumu un citu informatīvo materiālu noņemšanu atbild reklāmas devējs.

3.9. Ja reklāma nav realizēta atbilstoši saskaņotajam projektam vai idejas skicei, Būvvalde ir tiesīga noteikt termiņu, kurā jānovērš nepilnības un neatbilstības saskaņotajam projektam vai idejas skicei.

3.10. Par reklāmas vizuālo un tehnisko stāvokli atbildīgs ir reklāmas devējs vai tā pilnvarotais reklāmas izgatavotājs. Būvvalde ir tiesīga noteikt termiņu, kurā jānovērš defekti vai reklāma jādemontē.

3.11. Slietņus drīkst izvietot, ja Būvvaldē ir saskaņota to skice M 1: 10 un atrašanās vietas shēma. Par slietņu atrašanos saskaņotajā vietā atbildīgs ir reklāmas devējs.

3.12. Būvizkārtnes būvniecības laikā tiek izvietotas uz būvobjektu žogiem. To skice tiek saskaņota Būvvaldē. Ja būvizkārtnēm nepieciešams atsevišķs reklāmas nesējs, reklāmas devējam Būvvaldē jāiesniedz reklāmas projekts.

3.13. Par vitrīnā izvietotās reklāmas atbilstību Reklāmas likumam, Valsts valodas likumam un citiem normatīvajiem aktiem atbild reklāmas devējs. Būvvaldē jāsaskaņo loga plaknē izvietotā reklāma, iesniedzot idejas skici.

3.14. Būvvalde ir tiesīga noraidīt reklāmas priekšlikumu, ja tas neatbilst konkrētās vides raksturam un mērogam, ēkas arhitektoniskajam risinājumam, pielietotie materiāli neatbilst fasādes apdares materiāliem vai arī projektā nav ievērotas šajos noteikumos un citos normatīvajos aktos ietvertās prasības.

3.15. Būvvalde nav tiesīga saskaņot reklāmu, ja darbība, par kuru reklāma informē, neatbilst Būvniecības likumā vai Ministru kabineta noteikumos noteiktajām prasībām.

3.16. Reklāmas saskaņojums ir derīgs vienu gadu. Saskaņojuma derīguma termiņam beidzoties, reklāmas devēja pienākums ir iesniegt Būvvaldei adresētu iesniegumu par saskaņojuma pagarināšanu.

3.17. Komersantiem, kas nodarbojas ar azartspēļu organizēšanu:

3.17.1. azartspēļu organizēšanas vietās reklāmu – azartspēļu vietas nosaukumu un azartspēļu organizētāja reģistrētu preču zīmi, drīkst norādīt tikai uz azartspēļu organizēšanas vietas ieejas durvīm; šādas reklāmas maksimālais izmērs: 1m x 1m;

3.17.2. reklāmas un fasādes apgaismošanai aizliegts izmantot izgaismotu reklāmu, kā arī gaismas specefektus, piemēram, mirgojošās gaismas, gaismas vadus u.tml.

3.18. Azartspēļu reklāmā ietverama informācija, kas brīdina sabiedrību par iespējamo azartspēļu atkarības rašanās risku. Šādai informācijai atvēlami vismaz piecpadsmit procenti no konkrētās reklāmas apjoma.

3.19. Azartspēļu organizēšanas vietās ēku logiem jābūt noslēgtiem tā, lai nekādā veidā netiktu eksponēts azartspēļu salons, kā arī azartspēļu process.

4. Atbildība par noteikumu neievērošanu

4.1. Par šo noteikumu pārkāpšanu administratīvi atbildīgs ir reklāmas devējs.

4.2. Par šo Noteikumu pārkāpšanu administratīvi atbildīgs ir zemes, ēkas vai cita objekta īpašnieks, pārvaldītājs, lietotājs vai nomnieks, ja uz viņam piederošā vai viņa valdījumā esošā īpašuma ar viņa atļauju izvietota nesaskaņota,

(Turpinājums 7. lappusē)

Saistošie noteikumi

Spēkā no 29.09.2010.

Saistošie noteikumi Nr.15/2010
apstiprināti ar Alūksnes novada domes 27.05.2010. lēmumu Nr.285 (protokols Nr.11, 43.p.)

Alūksnes novada sabiedriskās kārtības noteikumi

1. Vispārīgie noteikumi

1.1. Alūksnes novada sabiedriskās kārtības noteikumos (turpmāk tekstā – Noteikumi) lietoto terminu skaidrojumi:

1.1.1. Noteikumu pārkāpums – prettiesiska, vainojama (ar nodomu vai aiz neuzmanības izdarīta) darbība vai bezdarbība, kas apdraud sabiedrisko kārtību un par kuru šajos Noteikumos ir paredzēta atbildība.

1.1.2. Noteikumu pārkāpējs – persona, kura ar nodomu, aiz neuzmanības vai nolaidības izdara darbības, ko šie Noteikumi aizliedz, vai persona, kura ar nodomu, aiz neuzmanības vai nolaidības nav veikusi tai uzliktos pienākumus.

1.2. Noteikumi tiek ieviesti, lai Alūksnes novadā nodrošinātu sabiedrisko kārtību un uzturētu sanitāro tīrību.

Noteikumi paredz, kāda kārtība ir jāievēro Alūksnes novadā, kā arī nosaka, kādas sankcijas pret šo Noteikumu pārkāpējiem var tikt piemērotas šo Noteikumu neievērošanas gadījumos. Soda naudas nomaksāšana neatbrīvo vainīgo personu no pienākuma segt nodarītos zaudējumus, ja tādi šīs prettiesiskās, vainojamās (ar nodomu vai aiz neuzmanības izdarītās) darbības vai bezdarbības rezultātā ir radušies.

1.3. Noteikumi ir saistoši visā Alūksnes novada administratīvajā teritorijā visām personām, kas pastāvīgi dzīvo vai uzturas Alūksnes novada administratīvajā teritorijā. Personas, kas pārkāpj šos Noteikumus, ir saucamas pie administratīvās atbildības šajos Noteikumos paredzētajā kārtībā un apmēros, ja par viņu izdarīto pārkāpumu nav paredzēta LR Administratīvo pārkāpumu kodeksā noteiktā administratīvā atbildība.

1.4. Administratīvo pārkāpumu protokolu sastādīt ir tiesīgas šādas amatpersonas:

1.4.1. Alūksnes novada domes priekšsēdētājs vai viņa vietnieks,

1.4.2. Alūksnes novada domes deputāti;

1.4.3. Alūksnes novada pašvaldības izpilddirektors;

1.4.4. Alūksnes novada pašvaldības policijas amatpersonas;

1.4.5. Valsts policijas amatpersonas;

1.4.6. Būvvaldes speciālisti;

1.4.7. Alūksnes novada pašvaldības pagastu pārvalžu vadītāji.

1.5. Šo Noteikumu pārkāpuma konstatēšanas vietā sodīt vainīgo personu uzliekot naudas sodu (bez administratīvā protokola sastādīšanas, izsniedzot noteikta parauga kvīti) līdz Ls 20,- ir tiesīgas šādas amatpersonas:

1.5.1. Alūksnes novada domes priekšsēdētājs vai viņa vietnieks;

1.5.2. Alūksnes novada pašvaldības izpilddirektors.

1.6. Šo Noteikumu pārkāpuma konstatēšanas vietā pieņemt lēmumu par personas saukšanu pie administratīvās atbildības un sodīt vainīgo personu ar naudas sodu (bez administratīvā protokola sastādīšanas, izsniedzot noteikta parauga kvīti) līdz Ls 20,- ir tiesīgas Alūksnes novada pašvaldības policijas amatpersonas

1.7. Ja pārkāpējs atsakās no uzliktā naudas soda samaksas uz vietas vai pārkāpums paredz naudas sodu, kas pārsniedz uz vietas iekasējamā naudas soda apjomu, administratīvā pārkāpuma lietu izskatīt un sodīt vainīgo personu, uzliekot tai naudas sodu līdz Ls 100,- var:

1.7.1. Alūksnes novada domes priekšsēdētājs vai viņa vietnieks;

1.7.2. Alūksnes novada pašvaldības izpilddirektors.

1.8. Administratīvā komisija izskata administratīvo pārkāpuma lietas un soda vainīgās personas normatīvajos aktos noteiktajā kārtībā.

1.9. Administratīvā soda uzlikšana neatbrīvo pārkāpēju no šo Noteikumu pārkāpuma rezultātā nodarīto materiālo zaudējumu atlīdzības.

2. Sevišķie noteikumi

2.1. Par darbībām, ar kuru izdarīšanu tiek pārkāpta sabiedriskā kārtība Alūksnes novadā, tiek uzskatītas:

2.1.1. Ielu, ietvju un citu sabiedrisku vietu piegružošana ar sīkiem sadzīves atkritumiem (izsmēķiem, sērkociņiem, saulespuķu sēklām, papīriem, košļājamajām gumijām u.tml.).

Šī noteikuma pārkāpšanā vainojamā persona tiek sodīta ar naudas sodu no Ls 5,- līdz Ls 10,-;

2.1.2. Spļaušana uz ielas un citās sabiedriskās vietās.

Šī noteikuma pārkāpšanā vainojamā persona tiek sodīta ar brīdinājumu vai naudas sodu no Ls 5,- līdz Ls 10,-.

2.1.3. Zemes īpašuma piegružošanas pieļaušana, nepienācīga uzturēšana (nopļautas zāles, sadzīves atkritumu u.c. regulāra nenovākšana un citas darbības, kas pasliktina un bojā zemes īpašuma, kā arī ainavas vizuālo skatu, tajā skaitā zāles, kuras garums pārsniedz 20 centimetrus nenopļaušanu Alūksnes pilsētas un apdzīvoto vietu centru teritorijās.

Šī noteikuma pārkāpšanā zemes īpašnieka (valdītājs) tiek sodīts ar naudas sodu no Ls 20,- līdz Ls 50,-.

2.1.4. Stacionāro tirdzniecības vietu, klubu un atpūtas vietu apkārtnes (ne mazāk kā 10 m rādiusā) neuzturēšana kārtībā, kā arī atkritumu urnu novietošanas pie stacionāro tirdzniecības, klubu un atpūtas vietu ieejas (brīvi pieejamā vietā) un atkritumu regulāras izvešanas nenodrošināšana.

Šī noteikuma pārkāpšanā šo tirdzniecības vietu, klubu, atpūtas vietu īpašnieki, pārvaldītāji vai citas atbildīgās personas sodāmas ar naudas sodu no Ls 20,- līdz Ls 50,-.

2.1.5. Automašīnu un citu mehānisko transporta līdzekļu novietošana un stāvēšana tuvāk par 10 m no ūdenskrātuvju ūdens līnijas, izņemot ūdenskrātuves, kas atrodas privātpersonu īpašumā, un speciāli šim nolūkam izveidotas stāvvietas.

Šī noteikuma pārkāpšanā vainojamā persona tiek sodīta ar naudas sodu no Ls 20,- līdz Ls 50,-.

2.1.6. Automašīnu un citu mehānisko transporta līdzekļu mazgāšana un to remonta vai profilaktiskās apkopes izdarīšana publiskās vietās.

Šī noteikuma pārkāpšanā vainojamā persona tiek sodīta ar naudas sodu no Ls 20,- līdz Ls 50,-.

2.1.7. Automašīnu un citu mehānisko transporta līdzekļu novietošana daudzdzīvokļu namu iekšpagalmos tuvāk par 3m no atkritumu konteineriem, sašķidrinātas gāzes rezervuāriem un apakšzemes komunikāciju kontrolaku vākiem, kas kavē piekļūšanu šīm komunikācijām.

Šī noteikuma pārkāpšanā ar brīdinājumu vai naudas sodu no Ls 10,- līdz Ls 20,- tiek sodīts automašīnas īpašnieks, valdītājs vai vadītājs.

2.1.8. Publiskās vietās pašvaldības uzstādīto aizlieguma zīmju un/vai norobežojumu prasību neievērošana.

Šī noteikuma pārkāpšanā vainojamā persona tiek sodīta ar naudas sodu Ls 10,- līdz Ls 30,-.

2.1.9. Bērnu līdz 16 gadu vecumam atrašanās sabiedriskās vietās bez vecāku vai personas, kas viņus aizstāj, uzraudzības nakts laikā no plkst.22.00 līdz 6.00.

Par šī noteikuma pārkāpšanu bērnu vecāki vai personas, kas viņus aizstāj, tiek sodītas ar naudas sodu no Ls 20,- līdz Ls 50,-.

2.1.10. Bērnu līdz 16 gadu vecumam atrašanās izklaides iestādēs (kafejnīcās, restorānos, bāros, klubos, diskotēkās, kā arī vietās, kur par maksu sniedz interneta un datorspēļu pakalpojumus u.tml.) bez vecāku, aizbildņu, audžuģimenes vai viņu pilnvarotas pilngadīgas personas uzraudzības nakts laikā no plkst.22.00 līdz 6.00.

Par šī noteikuma pārkāpšanu izklaides iestādes īpašnieks vai iestādes atbildīgā persona tiek sodīta ar naudas sodu no Ls 20,- līdz Ls 50,-.

2.1.11. Bērnu līdz 16 gadu vecumam atrašanās vietās, kura par maksu sniedz interneta un datorspēļu pakalpojumus, darba dienās laikā no plkst.8.00 līdz 15.00 mācību gada mācību procesa laikā bez izglītības iestādes amatpersonas rakstiskas atļaujas vai vecāku vai viņu aizvietojošo personu pavadības.

Par šī noteikuma pārkāpšanu pakalpojumu sniedzošās iestādes īpašnieks vai iestādes atbildīgā persona tiek sodīta ar naudas sodu no Ls 20,- līdz Ls 50,-.

2.1.12. Nepilngadīgu personu smēķēšana Alūksnes novada pašvaldības teritorijā.

Šī noteikuma pārkāpšanā vainojamā persona tiek sodīta ar naudas sodu no Ls 5,- līdz Ls 20,- .

2.1.13. Pirotehnisko ierīču lietošana Alūksnes pilsētas administratīvajā teritorijā, kā arī Alūksnes novada pašvaldības sabiedriskajās vietās (izņemot gadu mijas sagaidīšanu) izņemot 1.klasifikācijas klases pirotehniskos izstrādājumus, bez Alūksnes novada pašvaldības rakstiskas atļaujas.

Šī noteikuma pārkāpšanā vainojamā persona tiek sodīta ar naudas sodu no Ls 20,- līdz Ls 50,- .

2.1.14. Lēkšana ūdenī no tiltiem, laipām (izņemot speciāli šim nolūkam ierīkotas laipas un tramplīnus Alūksnes novada pašvaldības teritorijā ierīkotās peldētavās), laivām un citiem peldošiem ūdens transporta līdzekļiem.

Šī noteikuma pārkāpšanā vainojamā persona tiek sodīta ar naudas sodu Ls 10,- apmērā.

2.1.15. Iekšējās kārtības noteikumu neievērošana kultūras un sporta iestādēs, atpūtas norises un citās sabiedriskās vietās.

Šī noteikuma pārkāpšanā vainojamā persona tiek sodīta ar naudas sodu no Ls 20,- līdz Ls 50,-.

2.1.16. Pieminekļu, piemiņas plākšņu, piemiņas vietu, skulptūru un arhitektūras pieminekļu bojāšana (tajā skaitā ar uzrakstiem un zīmējumiem) vai iznīcināšana.

Šī noteikuma pārkāpšanā vainojamā persona tiek sodīta ar naudas sodu no Ls 50,- līdz Ls 200,-.

2.1.17. Neapsētu un neapstādītu lauku izbraukāšana ar transporta līdzekļiem.

Šī noteikuma pārkāpšanā vainojamā persona tiek sodīta ar naudas sodu no Ls 50,- līdz Ls 250,-.

2.1.18. Sporta laukumu, stadionu, citu sporta un atpūtas nodarbībām paredzētu izbūvju (biatlona un slēpošanas trases, pludmales volejbola laukumi, bērnu rotaļu laukumi utt.) izbraukāšana ar transporta līdzekļiem.

Šī noteikuma pārkāpšanā vainojamā persona tiek sodīta ar naudas sodu no Ls 50,- līdz Ls 250,-.

3. Nobeiguma noteikumi

3.1. Naudas sodu iekasēšanas rezultātā iegūtie līdzekļi tiek ieskaitīti Alūksnes novada pašvaldības budžetā.

3.2. Kontroli par šo Noteikumu izpildi veic Alūksnes novada domes priekšsēdētājs, priekšsēdētāja vietnieks, Alūksnes novada domes deputāti, Alūksnes novada pašvaldības izpilddirektors un Alūksnes novada pašvaldības policijas darbinieki.

3.3. Atzīt par spēkā neesošiem 18.02.2010. Alūksnes novada pašvaldības saistošos noteikumus Nr.8/2010 „Alūksnes novada sabiedriskās kārtības noteikumi".

(Turpinājums no 6. lappuses)

maldinoša reklāma, reklāmas nesējs, izkārtne, sludinājums un cits informatīvs materiāls.

4.3. Par īslaicīgās reklāmas izvietošanu šim nolūkam neatļautās vietās (uz sētām, namu fasādēm, durvīm, apgaismes stabiem, autobusu pieturvietām) atbildīgas ir personas, kuru interesēs reklāma ir izvietota.

4.4. Par šo saistošo noteikumu neievērošanu var tikt piemērots naudas sods no Ls20 līdz Ls100.

4.5. Administratīvo pārkāpumu protokolus sastādīt ir tiesīgas Alūksnes novada pašvaldības policijas amatpersonas un Būvvaldes amatpersonas.

4.6. Administratīvo protokolu izskata un lēmumu pieņem Alūksnes novada pašvaldības Administratīvā komisija.

4.7. Administratīvā soda uzlikšana neatbrīvo no pienākuma novērst konkrēto pārkāpumu, kā arī ar savu darbību nodarīto zaudējumu atlīdzināšanu saskaņā ar Latvijas Republikā spēkā esošajiem likumiem.

4.8. Par nesaskaņotas, maldinošas vai neatbilstošā tehniskā vai vizuālā kārtībā esošas reklāmas demontāžu atbildīgs ir reklāmas devējs. Ja demontāža nenotiek pēc rakstiska brīdinājuma saņemšanas, un tajā noteiktajā termiņā, demontāžu veic Alūksnes novada pašvaldība, bet reklāmas devējs sedz ar demontāžu saistītos izdevumus.

5. Pieņemto lēmumu apstrīdēšanas kārtība

5.1. Amatpersonu pieņemtos lēmumus var apstrīdēt Administratīvā procesa likuma noteiktajā kārtībā, iesniedzot rakstisku iesniegumu Alūksnes novada pašvaldībā, Dārza ielā 11, Alūksnē, LV-4301.

Pārejas noteikumi

1. Ar šo saistošo noteikumu spēkā stāšanās brīdi atzīt par spēku zaudējušiem Alūksnes pilsētas domes 21.12.2000. saistošos noteikumus Nr.18 „Par reklāmas materiālu, izkārtņu, sludinājumu un citu informatīvo materiālu saskaņošanu un izvietošanu publiskās vietās Alūksnes pilsētā".

2. Esošie reklāmas materiāli, izkārtnes, sludinājumi un citi informatīvie materiāli, kuri neatbilst šiem noteikumiem, jādemontē sešu mēnešu laikā no to izvietošanas saskaņošanas dienas vai jāizvieto atbilstoši šo noteikumu prasībām.

3. Komersantiem, kas nodarbojas ar azartspēļu organizēšanu un uzturēšanu, sešu mēnešu laikā no šo noteikumu spēkā stāšanās dienas jādemontē izkārtnēs un fasādes apgaismošanai izmantotie gaismas specefekti, piemēram, mirgojošās gaismas, gaismas vadi u.tml.

Saistošie noteikumi

Spēkā no 29.09.2010.

Grozījumi: Saistošie noteikumi Nr.30/2010 apstiprināti ar Alūksnes novada domes 29.07.2010. lēmumu Nr.442 (protokols Nr.14, 75.p.)

Saistošie noteikumi Nr.16/2010 apstiprināti ar Alūksnes novada domes 27.05.2010. lēmumu Nr.288 (protokols Nr.11, 46.p.)

Par pašvaldības nodevām Alūksnes novadā

Izdoti saskaņā ar likuma "Par pašvaldībām" 21.panta pirmās daļas 15.punktu likuma "Par nodokļiem un nodevām" 12.panta pirmās daļas 1., 2., 4., 5., 7., 8., 9., 10.punktu

I. Vispārīgie jautājumi

1. Saistošie noteikumi nosaka ar pašvaldības nodevām apliekamos objektus un nodevu likmes, pašvaldības nodevu maksāšanas kārtību un atvieglojumus Alūksnes novadā.
2. Nodevu maksātāji ir fiziskas un juridiskas personas, kas atbild par nodevu savlaicīgu samaksu.

II. Nodeva par pašvaldības domes izstrādāto oficiālo dokumentu un apliecinātu to kopiju saņemšanu

3. Nodevu likmes par pašvaldības domes izstrādāto oficiālo dokumentu un apliecinātu to kopiju saņemšanu noteiktas par vienu vienību.
4. Nodevu objekti, kuri tiek aplikti ar nodevu un nodevu likmes ir šādas:

4.1.	par atkārtotu pašvaldības sēžu protokolu izrakstu izsniegšanu	fiziskām personām Ls 1,00; juridiskām personām Ls 3,00
4.2.	pašvaldības sēžu protokolu izraksti no arhīva dokumentiem	Ls 2,00
4.3.	izziņa par ģimenes sastāvu vai dzīvesvietu	Ls 0,50
4.4.	izziņa par nekustamā īpašuma nodokļa samaksu	Ls 0,50
	izziņa par zemes lietošanas mērķa atbilstību pašvaldības teritorijas plānojumam	Ls 10,00
4.5.	Izziņa no novada pašvaldības arhīva	Ls 1,00
4.6.	Par apliecinātām kopijām no teritorijas plānojuma un detālplānojuma:	
4.6.1.	- A1 / 1 lpp.	Ls 3,00
4.6.2.	- A2 / 1 lpp.	Ls 1,50
4.6.3.	- A3 / 1 lpp.	Ls 0,80
4.6.4.	- A4 / 1 lpp.	Ls 0,50
4.7.	izziņa no dzimtsarakstu nodaļas arhīva	Ls 1,00
4.8.	citas izziņas	Ls 1,00
4.9.	pašvaldības saistošo noteikumu, nolikumu, instrukciju un citu normatīvo aktu apliecinātas kopijas	Ls 0,30 par 1 lpp.
4.10.	administratīvā pārkāpuma lietu materiāli	Ls 0,30 par 1 lpp.
4.11.	par atkārtoti pieprasītu Alūksnes novada domes komisiju pieņemto lēmuma norakstu izsniegšanu	Ls 0,30 par 1 lpp.
4.12.	tehniskā projekta apliecināta kopija	Ls 10,00
4.13.	izziņa par nepilsoņa tiesībām iegūt īpašumā zemi	Ls 5,00
4.14.	Izziņa par būves (ēkas) neesamību iesniegšanai zemesgrāmatā	Ls 5,00
4.15	Izslēgts *(Ar grozījumiem, kas izdarīti ar saistošajiem noteikumiem Nr.30/2010, kas apstiprināti ar 2010. gada 29.jūlija lēmumu Nr.442, protokols Nr.14, 75.p., kas stājas spēkā ar 29.09.2010.).*	
4.16.	izziņa par jaunbūvi iesniegšanai zemesgrāmatā	Ls 5,00

5. No nodevas par Alūksnes novada pašvaldības izstrādāto oficiālo dokumentu un to apliecinātu kopiju saņemšanu samaksas ir atbrīvotas politiski represētās personas, 1. un 2.grupas invalīdi, trūcīgie novada pašvaldības iedzīvotāji un daudzbērnu ģimenes ar trīs un vairāk nepilngadīgiem bērniem.
(Ar grozījumiem, kas izdarīti ar saistošajiem noteikumiem Nr.30/2010, kas apstiprināti ar 2010.gada 29.jūlija lēmumu Nr.442, protokols Nr.14, 75.p., kas stājas spēkā ar 29.09.2010.).

III. Nodeva par publiska rakstura pasākumu sarīkošanu publiskās vietās

6. Pašvaldības nodevas maksātāji ir juridiskas un fiziskas personas, kuras rīko publiska rakstura pasākumus brīvdabas publiskās vietās Alūksnes novada teritorijā, izņemot, ja:
6.1. pasākums tiek rīkots slēgtās teritorijās;
6.2. pasākumu rīko Alūksnes novada pašvaldība vai tās finansēta institūcija;
6.3. Izslēgts.
(Ar grozījumiem, kas izdarīti ar saistošajiem noteikumiem Nr.30/2010, kas apstiprināti ar 2010.gada 29.jūlija lēmumu Nr.442, protokols Nr.14, 75.p., kas stājas spēkā ar 29.09.2010.).
7. Izslēgts.
(Ar grozījumiem, kas izdarīti ar saistošajiem noteikumiem Nr.30/2010, kas apstiprināti ar 2010.gada 29.jūlija lēmumu Nr.442, protokols Nr.14, 75.p., kas stājas spēkā ar 29.09.2010.).
8. Izslēgts.
(Ar grozījumiem, kas izdarīti ar saistošajiem noteikumiem Nr.30/2010, kas apstiprināti ar 2010.gada 29.jūlija lēmumu Nr.442, protokols Nr.14, 75.p., kas stājas spēkā ar 29.09.2010.).
9. Nodevas objekti un likmes ir šādi:

9.1.	Sporta pasākumi:	
9.1.1.	ar maksu skatītājiem vai dalībniekiem:	
9.1.1.1.	vietējā mēroga (novada)	Ls10 par visu pasākumu
9.1.1.2.	Latvijas mēroga	Ls50,00 par visu pasākumu
9.1.1.3.	starptautiska mēroga	Ls100,00 par visu pasākumu
9.1.1.4.	bez maksas skatītājiem vai dalībniekiem	Ls5,00 par visu pasākumu
9.2.	izklaides pasākumi:	
9.2.1.	koncerti, brīvdabas izrādes, izstādes, dejas un tml.	Ls10,00 par pasākumu vienas diennakts ietvaros
9.2.2.	cirka izrādes	Ls30,00 par katru dienu
9.2.3.	atrakcijas:	
9.2.3.1.	bērniem	Ls5,00 par katru atrakcijas vienību dienā
9.2.3.2.	pieaugušajiem	Ls10,00 par katru atrakcijas vienību dienā
9.3.	Reklāmas un aģitācijas pasākumi:	
9.3.1.	politiskie	Ls30,00 par visu pasākumu
9.3.2.	komerciālie	Ls30,00 par visu pasākumu;
9.3.3.	izglītību, veselību veicinoši	Ls3,00 par visu pasākumu
9.4.	Labdarības pasākumi:	
9.4.1.	ja labdarības adresāts atrodas Alūksnes novada administratīvajā teritorijā, ir tur reģistrēts vai deklarējis dzīvesvietu	bezmaksas
9.4.2.	ja labdarības mērķis atrodas, vai ir reģistrējies Latvijas teritorijā, bet ne Alūksnes novada administratīvajā teritorijā	Ls5,00 par visu pasākumu
9.4.3.	ja labdarības mērķis atrodas vai ir reģistrējies ārpus Latvijas	Ls10,00 par visu pasākumu

10. No nodevas par publiska rakstura pasākumu sarīkošanu publiskās vietās atbrīvoti:
10.1. pasākumu organizatori, kas pilda Alūksnes novada pašvaldības pasūtījumu;
10.2. pasākumu organizatori – par labdarības maksas pasākumiem, no kuru ieņēmumiem ne mazāk kā 50% tiek ziedoti konkrētiem mērķiem vietējā, Latvijas vai starptautiskā mērogā.
(Ar grozījumiem, kas izdarīti ar saistošajiem noteikumiem Nr.30/2010, kas apstiprināti ar 2010.gada 29.jūlija lēmumu Nr.442, protokols Nr.14, 75.p., kas stājas spēkā ar 29.09.2010.).

IV. Nodeva par tirdzniecību publiskās vietās

11. Nodevu likmes par tirdzniecību publiskās vietās noteiktas vienai dienai par vienu tirdzniecības vietu.
12. Tirdzniecība pašvaldības teritorijā notiek tikai ar pašvaldības izsniegtu atļauju un tam norādītajās vietās.
13. Nodevas objekti un likmes ir šādi:

13.1.	Ielu tirdzniecība	Ls 0,50 dienā
13.2.	Izbraukuma tirdzniecība ar:	
13.2.1.	pašu izgatavotiem (izaudzētiem) produktiem, kas netiek ražoti rūpnieciski	Ls3,00 dienā
13.2.2.	karstajām, aukstajām uzkodām (sabiedriskā ēdināšana)	Ls10,00 dienā
13.2.3.	pārtikas, nepārtikas precēm	Ls10,00 dienā
13.2.4.	alu	Ls10,00 dienā
13.2.5.	alkoholiskiem dzērieniem vai tabakas izstrādājumiem	Ls10,00 dienā
13.3.	Tirdzniecība pašvaldības organizētajos gadatirgos ar:	
13.3.1.	karstajām, aukstajām uzkodām (sabiedrisko ēdināšanu)	Ls7,00 dienā
13.3.2.	alu vai tabakas izstrādājumiem	Ls10,00 dienā
13.3.3.	pārējo produkciju	Ls3,00 dienā

14. Nodeva samaksājama pilnā apmērā pirms tirdzniecības atļaujas saņemšanas.
15. Ja šajos noteikumos paredzētas atšķirīgas nodevas likmes par vienas personas realizējamo sortimentu, tad piemēro vienu – lielāko likmi.
16. Nodevas likme, kas noteikta par dienu maksājama pilnā apmērā, neatkarīgi no tā vai tirdzniecība tiek veikta pilnu vai nepilnu dienu, vai arī tā notiek divās dienās, bet ne ilgāk kā 24 stundas pēc kārtas.
17. Ja pasākuma organizētājs ir noteicis ekskluzīvus ierobežojumus izbraukuma tirdzniecības dalībnieku skaitam, nodevas likmei tiek piemērots koeficients 3.
18. No nodevas samaksas ir atbrīvotas Alūksnes novadā reģistrētās juridiskās personas, Alūksnes novada pašvaldības iestādes un valsts institūcijas.
19. No nodevas par tirdzniecību publiskās vietās tiek atbrīvoti Alūksnes novadā dzīvojošie pensionāri un invalīdi, kuri tirgo pašu audzētus augļus un (vai) dārzeņus, kā arī personas, kas Alūksnes novadā ir reģistrējušas savu saimniecisko darbību un tirgo pašražoto produkciju.

V. Nodevas par mājdzīvnieku turēšanu

20. Nodeva ir jāmaksā katru gadu par katru mājdzīvnieku atsevišķi. Nodeva maksājama divos termiņos:
a. 50% nodevas līdz tekošā gada 15.jūnijam;
b. 50% nodevas līdz tekošā gada 15.decembrim.
21. Nodevu var maksāt uzreiz pilnā apmērā.
22. Nodevas objekti un likmes ir šādi:

22.1.	par pirmā suņa turēšanu, ja tā pamatuzturēšanās vieta reģistrēta daudzdzīvokļu namā	Ls6,00
22.2.	par pirmā suņa turēšanu, ja tā pamatuzturēšanās vieta reģistrēta privātīpašumā (izņemot privātīpašumā esošu daudzdzīvokļu namu)	Ls3,00
22.3.	par otrā un katra nākamā suņa turēšanu, ja tā pamatuzturēšanās vieta reģistrēta privātīpašumā (izņemot privātīpašumā esošu daudzdzīvokļu namu)	Ls10,00
22.4.	par otrā un katra nākamā suņa turēšanu, ja tā pamatuzturēšanās vieta reģistrēta daudzdzīvokļu namā	Ls10,00
22.5.	par pirmā kaķa turēšanu	Ls2,00
22.6.	par otrā un katra nākamā kaķa turēšanu	Ls3,00
22.7.	par istabas seska, istabas truša turēšanu	Ls2,00 par katru
22.8.	par citu neproduktīvo mājdzīvnieku turēšanu, izņemot 22.1.- 22.6. punktos uzskaitītos	Ls0,50 par katru
22.9.	par liellopa, govs, teļa, zirga, kumeļa turēšanu	Ls 10,00 par katru
22.10.	par cūkas, kazas turēšanu	Ls 5,00 par katru
22.11.	par mājputnu turēšanu	Ls 0,50 par katru

(Ar grozījumiem, kas izdarīti ar saistošajiem noteikumiem Nr.30/2010, kas apstiprināti ar 2010.gada 29.jūlija lēmumu Nr.442, protokols Nr.14, 75.p., kas stājas spēkā ar 29.09.2010.).

23. Ja mājdzīvnieks tiek uzturēts Alūksnes novada administratīvajā teritorijā īslaicīgi – ilgāk par 7 (septiņām) dienām, bet mazāk par 6 (sešiem) mēnešiem – par to maksājama nodeva Ls 0,50 par mēnesi, neatkarīgi no tā, vai mājdzīvnieks Alūksnes novada administratīvajā teritorijā tiek uzturēts pilnu mēnesi. Ja dzīvnieks tiek turēts Alūksnes novada administratīvajā teritorijā ilgāk par 6 (sešiem) mēnešiem, nodeva maksājama pilnā apmērā par visu gadu.
24. Izslēgts. *(Ar grozījumiem, kas izdarīti ar saistošajiem noteikumiem Nr.30/2010, kas apstiprināti ar 2010.gada 29.jūlija lēmumu Nr.442, protokols Nr.14, 75.p., kas stājas spēkā ar 29.09.2010.).*
25. No nodevas par suņu un kaķu turēšanu atbrīvoti lauku viensētu īpašnieki ārpus Alūksnes pilsētas un Alūksnes novada ciemu teritorijām.
25.1 No saistošo noteikumu 22.9., 22.10. un 22.11. apakšpunktos noteiktās nodevas par attiecīgā veida dzīvnieku turēšanu atbrīvotas personas, kuru dzīvesvieta deklarēta ārpus Alūksnes pilsētas teritorijas.
(Ar grozījumiem, kas izdarīti ar saistošajiem noteikumiem Nr.30/2010, kas apstiprināti ar 2010.gada 29.jūlija lēmumu Nr.442, protokols Nr.14, 75.p., kas stājas spēkā ar 29.09.2010.).
26. Nodevas likme tiek samazināta par 50%:
26.1. personām no 65 gadu vecuma – par

Saistošie noteikumi

pirmo reģistrējamo mājdzīvnieku;
26.2. par katru kastrētu vai sterilizētu dzīvnieku, uzrādot veterinārārsta ierakstu vakcinācijas apliecībā.
27. Nodeva pilnā apmērā tiek iekasēta pirms mājdzīvnieka reģistrēšanas pašvaldībā.
28. Ikgadējās nodevas samaksas termiņš ir katra gada 1.oktobris

VI. Nodeva par reklāmas, afišu un sludinājumu izvietošanu publiskās vietās

29. Nodevas objekti un likmes ir šādi:

29.1.	par reklāmas izvietošanu publiskās vietās vai vietās, kas vērstas pret publisku vietu par vienu kvadrātmetru	Ls 2,00 mēnesī vai Ls 5,00 ceturksnī, vai Ls 10,00 pusgadā, vai Ls 21,00 gadā

(Ar grozījumiem, kas izdarīti ar saistošajiem noteikumiem Nr.30/2010, kas apstiprināti ar 2010.gada 29.jūlija lēmumu Nr.442, protokols Nr.14, 75.p., kas stājas spēkā ar 29.09.2010.).

30. Ja reklāmas virsmas izmērs ir mazāks par 1m^2, aprēķinos tiek lietots noteikts minimālais skaitlis 1 (viens). Ja reklāma tiek izlikta uz laiku mazāku par vienu mēnesi, aprēķinos tiek lietots noteikts minimālais skaitlis 1 (viens). Ziņas par reklāmas izmēriem, kā arī par izvietojamās reklāmas eksponēšanas ilgumu pašvaldības nodevas aprēķināšanai iesniedz reklāmas izvietotājs, kurš ir atbildīgs par sniegto ziņu pareizību. *(Ar grozījumiem, kas izdarīti ar saistošajiem noteikumiem Nr.30/2010, kas apstiprināti ar 2010.gada 29.jūlija lēmumu Nr.442, protokols Nr.14, 75.p., kas stājas spēkā ar 29.09.2010.)*.
31. Nodevu aprēķina pēc formulas
NODEVA x m2 x K,
kur Nodeva ir 29.1. punktā noteiktais maksājums reizināts ar reklāmas kvadratūru, un iegūtā summa reizināta ar 32.punktā noteikto koeficientu;
32. Nodevas aprēķinā pielietojami koeficienti:
32.1. ja reklāmu izvietojusi no Alūksnes novada pašvaldības budžeta finansēta iestāde dažādu citu kultūras pasākumu organizētāju vietā - 0,5;
32.2. ja reklāma satur kultūras tematiku, informāciju par dabas un veselības aizsardzības, sporta, jaunatnes pasākumiem (ar komerciālu raksturu) – 1;
32.3. tūrismu veicinošas reklāmas – 0,5;
32.4. azartspēļu reklāma – 2;
32.5. pārējos gadījumos – 1.
33. No nodevas par reklāmu, afišu un sludinājumu izvietošanu tiek atbrīvotas personas:
33.1.par izkārtņu izvietošanu un eksponēšanu;
33.2. par nekomerciāla (bezmaksas pasākumu reklamējoša) rakstura reklāmu un informāciju, kuru izvieto:
33.2.1. labdarības pasākumu organizētāji;
33.2.2. kultūras un kultūrvēsturisko pasākumu rīkotāji;
33.2.3. dabas aizsardzības pasākumu rīkotāji;
33.2.4. sporta pasākumu rīkotāji;
33.2.5. bērnu un jaunatnes pasākumu rīkotāji.
33.3. Alūksnes novada pašvaldība un tai padotās iestādes par rīkoto pasākumu reklāmu un informāciju par tiem, tajā skaitā dažādu akciju un svētku noformējumu.

VII. Nodeva par pašvaldības simbolikas izmantošanu

34. Nodevas par pašvaldības simbolikas izmantošanu objekts ir pašvaldības simbolikas – Alūksnes novada ģerboņa, Alūksnes pilsētas ģerboņa, Ilzenes pagasta ģerboņa, Alūksnes pilsētas karoga attēla vai to elementu izmantošana.

34.1.	par pašvaldības simbolikas izmantošanu reklāmā, preču zīmēs, nozīmītēs, vimpeļos, plakātos, citā iespiedprodukcijā un atribūtikā, kā arī dažādu citu rūpnieciski ražotu suvenīru un sadzīves priekšmetu noformēšanā	Ls 50,00 gadā par katru izstrādājuma veidu
34.2.	par pašvaldības simbolikas izmantošanu amatniekiem un citām personām savos individuāli darinātajos priekšmetos	Ls 10,00 gadā par katru produkcijas veidu

35. No nodevas par pašvaldības simbolikas izmantošanu samaksas ir atbrīvoti ražotāji, kas izpilda Alūksnes novada pašvaldības pasūtījumu.

VII. Nodeva par būvatļaujas saņemšanu

36. Nodevas par būvatļaujas saņemšanu, maksātāji ir fiziskas un juridiskas personas, kuras, saskaņojot būvniecību, saņem no Alūksnes novada pašvaldības būvatļauju.
37. Nodevas likmē ietvertas izmaksas, kas pašvaldības institūcijām rodas būvprojekta saskaņošanas laikā (būvprojekta saskaņošana, nepieciešamo dokumentu sagatavošana un izsniegšana, kā arī citas ar būvprojekta saskaņošanu saistītas darbības).
38. Nodevas objekts un likme:

Nodevas objekts	Nodevas likme
38.1. Mazstāvu vienģimenes un dvīņu dzīvojamām ēkām, - par katru būvobjekta apjoma 1 m^2 bet ne mazāk par	Ls 0,10 Ls 10,00
38.2. Daudzstāvu daudzdzīvokļu dzīvojamām ēkām - par katru būvobjekta apjoma 1m^2 bet ne mazāk par	Ls 0,05 Ls 10,00
38.3. Saimniecības ēkām - par katru būvobjekta apjoma 1m^2 bet ne mazāk par	Ls 0,05 Ls 5,00
38.4. Ražošanas un rūpniecības ēkām - par katru būvobjekta apjoma 1m^2 bet ne mazāk par	Ls 0,05 Ls 10,00
38.5. Darījumu iestāžu ēkām - par katru būvobjekta apjoma 1m^2 bet ne mazāk par	Ls 0,20 Ls 10,00
38.6. Sabiedriskajām ēkām - par katru būvobjekta apjoma 1m^2 bet ne mazāk par	Ls 0,05 Ls 10,00
38.7. Nelielām individuālajām saimniecības ēkām, dārza mājām, mazģimeņu dzīvojamo ēku renovācijai, rekonstrukcijai, nojaukšanai - par katru būvobjekta apjoma 1m^2 bet ne mazāk par	Ls 0,03 Ls 5,00

(Ar grozījumiem, kas izdarīti ar saistošajiem noteikumiem Nr.30/2010, kas apstiprināti ar 2010.gada 29.jūlija lēmumu Nr.442, protokols Nr.14, 75.p., kas stājas spēkā ar 29.09.2010.).

39. 40% no NODEVAS maksājami pēc pozitīva Alūksnes novada pašvaldības iestādes „Būvvalde" atzinuma saņemšanas būvprojektēšanai, bet atlikušie 60% - saņemot būvatļauju. Ja būvniecības saskaņošana netiek pabeigta un būvatļauja nav izsniedzama, iekasētā pašvaldības nodevas daļa netiek atmaksāta.
40. Būvatļauja tiek izsniegta pēc dokumenta uzrādīšanas par nodevas samaksu pilnā apmērā.

VIII. Nodeva par laivu, motorlaivu un jahtu turēšanu Alūksnes novada administratīvajā teritorijā esošo valsts un pašvaldības ūdenstilpju krastos

41. Izslēgts. *(Ar grozījumiem, kas izdarīti ar saistošajiem noteikumiem Nr.30/2010, kas apstiprināti ar 2010.gada 29.jūlija lēmumu Nr.442, protokols Nr.14, 75.p., kas stājas spēkā ar 29.09.2010.)*.
42. Nodevas maksātāji ir fiziskas vai juridiskas personas, kas tur laivas, motorlaivas, un jahtas Alūksnes novada administratīvajā teritorijā esošo valsts un pašvaldības ūdenstilpju krastos (laivu, motorlaivu un jahtu īpašnieks vai valdītājs) un/vai izmanto tās, lai lietotu tās Alūksnes novada administratīvajā teritorijā esošajās valsts un pašvaldības ūdenstilpēs.
43. Laivu, motorlaivu un jahtu turēšanas nodeva tiek aprēķināta par vienu kalendāro gadu vai piemērota diennakts likme, ņemot vērā dienu skaitu. *(Ar grozījumiem, kas izdarīti ar saistošajiem noteikumiem Nr.30/2010, kas apstiprināti ar 2010.gada 29.jūlija lēmumu Nr.442, protokols Nr.14, 75.p., kas stājas spēkā ar 29.09.2010.)*.
44. Nodevas apmērs:

44.1.	par motorlaivu ar motora jaudu no 5 z/s līdz 20 z/s	Ls 10,00 par katru motorlaivu gadā vai Ls 3,00 diennaktī
44.2.	par motorlaivu ar motora jaudu virs 20z/s	Ls 20,00 par katru motorlaivu gadā vai Ls 5,00 diennaktī
44.3.	par jahtu	Ls 20,00 par katru jahtu gadā vai Ls 7,00 diennaktī

(Ar grozījumiem, kas izdarīti ar saistošajiem noteikumiem Nr.30/2010, kas apstiprināti ar 2010.gada 29.jūlija lēmumu Nr.442, protokols Nr.14, 75.p., kas stājas spēkā ar 29.09.2010.).

45. Šī nodeva nav attiecināma uz valsts glābšanas (avāriju) dienestiem, Valsts robežsardzi un privātīpašniekiem tiem piederošajās ūdenstilpēs.
46. No nodevas maksāšanas ir atbrīvoti Valsts vides dienesta Jūras un iekšējo ūdeņu pārvaldes un ūdenstilpju apsaimniekotāju ūdens transporta līdzekļi, Alūksnes novada pašvaldības aģentūra „ALJA".
47. Ikgadējā nodeva pilnā apmērā ir jāsamaksā ne vēlāk kā līdz attiecīgā gada 1.jūnijam.
48. Šo noteikumu 44.4. – 44.6.punktos noteiktā nodeva jāsamaksā pirms attiecīgā ūdens transportlīdzekļa lietošanas uzsākšanas.

IX. Nodevu samaksas kārtība

49. Personas šajos noteikumos noteiktās nodevas iemaksā attiecīgās pagasta pārvaldes kasē vai Alūksnes novada pašvaldības norēķinu kontā LV58 UNLA 0025 0041 3033 5, Banka: A/S „SEB banka"; nodevas saņēmējs: Alūksnes novada pašvaldība, reģistrācijas Nr. 90000018622, adrese: Dārza ielā 11, Alūksnē, LV-4301. *(Ar grozījumiem, kas izdarīti ar saistošajiem noteikumiem Nr.30/2010, kas apstiprināti ar 2010.gada 29.jūlija lēmumu Nr.442, protokols Nr.14, 75.p., kas stājas spēkā ar 29.09.2010.)*.
50. Nodevu samaksa noteikta pilnā apmērā, ja šajos noteikumos nav noteikts savādāk. Nodevu samaksa veicama pirms dokumentu un atļauju saņemšanas vai noteikto darbību veikšanas. Nodevas netiek atgrieztas.

X. Noslēguma jautājumi

51. Ar saistošo noteikumu spēkā stāšanos spēku zaudē:
51.1. Alsviķu pagasta padomes 28.11.2002. saistošie noteikumi Nr.4 „Nodevas par izklaidējoša rakstura pasākumu sarīkošanu publiskās vietās Alsviķu pagastā";
51.2. Alsviķu pagasta padomes 28.11.2002. saistošie noteikumi Nr.2 „Nodevas par tirdzniecību publiskās vietās Alsviķu pagastā";
51.3. Alsviķu pagasta padomes 22.02.2007. saistošie noteikumi Nr.4 „Par pašvaldības nodevu par reklāmu, izkārtņu un citu informatīvo materiālu izvietošanu publiskās vietās Alsviķu pagasta administratīvajā teritorijā";
51.4. Alūksnes pilsētas domes 27.07.2000. saistošie noteikumi Nr.14 „Pašvaldības nodevas par tirdzniecību publiskās vietās Alūksnes pilsētā";
51.5. Alūksnes pilsētas domes 24.08.2000. saistošie noteikumi Nr.15 „Nodeva par būvatļaujas saņemšanu";
51.6. Alūksnes pilsētas domes 24.08.2000. saistošie noteikumi Nr.16 „Nodeva par Alūksnes domes izstrādāto oficiālo dokumentu un apliecinātu to kopiju saņemšanu";
51.7. Alūksnes pilsētas domes 21.12.2000. saistošie noteikumi Nr.19 „Pašvaldības nodevas par reklāmas un citu informatīvo materiālu izvietošanu publiskās vietās Alūksnes pilsētā";
51.8. Alūksnes pilsētas domes 17.04.2003. saistošie noteikumi Nr.5/2003 „Pašvaldības nodeva par laivu, motorlaivu un jahtu turēšanu Alūksnes pilsētas ūdenstilpju krastos";
51.9. Alūksnes pilsētas domes 19.08.2004. saistošie noteikumi Nr.3/2004 „Par pašvaldības nodevu par izklaidējoša rakstura pasākumu sarīkošanu publiskās vietās Alūksnes pilsētā";
51.10. Alūksnes pilsētas domes 22.09.2005. saistošie noteikumi Nr.12/2005 „Nodeva par Alūksnes pilsētas simbolikas izmantošanu";
51.11. Alūksnes pilsētas domes 20.03.2008. saistošie noteikumi Nr.4/2008 „Pašvaldības nodeva par visu veidu dzīvnieku turēšanu Alūksnes pilsētā";
51.12. Annas pagasta padomes 23.08.2000. saistošie noteikumi Nr.1/2000 „Nodeva par padomes izstrādāto oficiālo dokumentu un apliecinātu to kopiju saņemšanu";
51.13. Annas pagasta padomes 23.08.2000. saistošie noteikumi Nr.2/2000 „Nodeva par tirdzniecību publiskās vietās";
51.14. Annas pagasta padomes 23.08.2000. saistošie noteikumi Nr.3/2000 „Nodeva par reklāmu, afišu un sludinājumu izvietošanu publiskās vietās";
51.15. Annas pagasta padomes 23.08.2000. saistošie noteikumi Nr.4/2000 „Nodeva par izklaidējoša rakstura pasākumu rīkošanu publiskās vietās";
51.16. Jaunalūksnes pagasta padomes 28.09.2000. saistošie noteikumi Nr.5 „Nodeva par tirdzniecību publiskās vietās";
51.17. Jaunalūksnes pagasta padomes 28.09.2000. saistošie noteikumi Nr.6 „Nodeva par padomes izstrādāto oficiālo dokumentu un apliecinātu to kopiju saņemšanu";
51.18. Jaunalūksnes pagasta padomes 28.09.2000. saistošie noteikumi Nr.7 „Nodevas par dzīvnieku turēšanu Jaunalūksnes pagastā";
51.19. Jaunalūksnes pagasta padomes 28.09.2000. saistošie noteikumi Nr.9 „Nodeva par izklaidējoša rakstura pasākumu rīkošanu publiskās vietās";
51.20. Jaunannas pagasta padomes 25.08.2000. saistošie noteikumi Nr.1 „Nodeva par tirdzniecību publiskās vietās";
51.21. Jaunannas pagasta padomes 25.08.2000. saistošie noteikumi Nr.2 „Nodeva par padomes izstrādāto oficiālo dokumentu un apliecinātu to kopiju saņemšanu";
51.22. Jaunannas pagasta padomes 25.08.2000. saistošie noteikumi Nr.3 „Nodevas par dzīvnieku turēšanu Jaunannas pagastā";
51.23. Jaunlaicenes pagasta padomes 28.04.2008. saistošie noteikumi 6/2008 „Par pašvaldības nodevām Jaunlaicenes pagastā";
51.24. Kalncempju pagasta padomes saistošie noteikumu Nr.5 „Nodeva par izklaidējoša rakstura pasākumu rīkošanu publiskās vietās";
51.25. Kalncempju pagasta padomes saistošie noteikumi Nr.4 „Nodeva par tirdzniecību publiskās vietās";
51.26. Liepnas pagasta padomes 05.08.2005. saistošie noteikumi Nr.4 „Nodeva par Liepnas pagasta padomes izsniegtajiem oficiālajiem dokumentiem un apliecinātām to kopijām";
51.27. Malienas pagasta padomes 19.04.2007. saistošie noteikumi Nr.6/2007 „Par MALIENAS pagasta pašvaldības nodevām";
51.28. Mārkalnes pagasta padomes 12.04.2001. saistošie noteikumi Nr.8 „Nodeva par izklaidējoša rakstura pasākumu rīkošanu publiskās vietās";
51.29. Mārkalnes pagasta padomes 12.04.2001. saistošie noteikumi Nr.7 „Nodeva par Mārkalnes pagasta padomes izstrādāto oficiālo dokumentu un apliecinātu to kopiju saņemšanu";
51.30. Mārkalnes pagasta padomes 12.04.2001. saistošie noteikumi Nr.6 „Nodevas par dzīvnieku turēšanu Mārkalnes pagastā";
51.31. Mārkalnes pagasta padomes 12.04.2001. saistošie noteikumi Nr.5 „Nodeva par tirdzniecību publiskās vietās";
51.32. Pededzes pagasta padomes 08.10.2002. saistošie noteikumi Nr.2/2002 „Nodeva par Pededzes pagasta padomes izstrādāto oficiālo dokumentu un apliecinātu to kopiju saņemšanu";
51.33. Pededzes pagasta padomes 08.10.2002. saistošie noteikumi Nr.3/2002 „Nodeva par tirdzniecību publiskās vietās";
51.34. Veclaicenes pagasta padomes 21.09.2000. saistošie noteikumi Nr.6/2000 „Nodeva par būvatļaujas saņemšanu";
51.35. Veclaicenes pagasta padomes 21.09.2000. saistošie noteikumi Nr.5/2000 „Nodeva par tirdzniecību publiskā vietā";
51.36. Veclaicenes pagasta padomes 21.09.2000. saistošie noteikumi Nr.4/2000 „Nodeva par izklaidējoša pasākuma organizēšanu";
51.37. Veclaicenes pagasta padomes 21.09.2000. saistošie noteikumi Nr. 3/2000 „Nodeva par pašvaldības padomes izstrādāto oficiālo dokumentu un apliecinātu to kopiju saņemšanu";
51.38. Zeltiņu pagasta padomes 26.06.2006. saistošie noteikumi Nr.7 „Nodevas par tirdzniecību publiskās vietās Zeltiņu pagastā";
51.39. Zeltiņu pagasta padomes 28.04.2008. saistošie noteikumi Nr.7 „Par pašvaldības nodevu par izklaidējoša rakstura pasākumu sarīkošanu publiskās vietās Zeltiņu pagasta administratīvajā teritorijā";
51.40. Ziemeru pagasta padomes 27.01.2009. saistošie noteikumi Nr.2 „Par pašvaldības nodevām Ziemeru pagastā".
(Ar grozījumiem, kas izdarīti ar saistošajiem noteikumiem Nr.30/2010, kas apstiprināti ar 2010.gada 29.jūlija lēmumu Nr.442, protokols Nr.14, 75.p., kas stājas spēkā ar 29.09.2010.).

Saistošie noteikumi

Spēkā no 29.09.2010.

Saistošie noteikumi Nr.31/2010
Apstiprināti ar Alūksnes novada domes
26.08.2010. lēmumu Nr.489 , protokols Nr.15, 22.p.,
izdoti saskaņā ar likuma „Par pašvaldībām”
15.panta pirmās daļas 1.punktu,
43.panta pirmās daļas 13.punktu,
Atkritumu apsaimniekošanas likuma 9.pantu

Par sadzīves atkritumu apsaimniekošanu Alūksnes novadā

Izdoti saskaņā ar likuma “Par pašvaldībām” 15.panta pirmās daļas 7.,8., 9.punktu, 43.panta trešo daļu, Sociālo pakalpojumu un sociālās palīdzības likuma 35.panta ceturto un piekto daļu, Likuma „Par palīdzību dzīvokļa jautājumu risināšanā” 25.pantu,

Saistošajos noteikumos lietotie termini

1.1. atkritumi — jebkurš priekšmets vai viela, no kuras īpašnieks atbrīvojas, ir nolēmis vai spiests atbrīvoties un kura atbilst atkritumu klasifikatorā noteiktajām kategorijām;
1.2. bīstamie atkritumi – saimnieciskās vai citas darbības rezultātā radušies atkritumi (tajā skaitā medicīniskie atkritumi), kuriem piemīt viena vai vairākas īpašības, kas padara tos bīstamus cilvēku dzīvībai un veselībai, videi, kā arī personu mantai, un kuri atbilst atkritumu klasifikatorā noteiktajām bīstamo atkritumu kategorijām;
1.3. sadzīves atkritumi — visi pārējie atkritumi, kuri netiek klasificēti kā bīstamie atkritumi;
1.4. lielgabarīta atkritumi – atkritumi, kuri sava izmēra dēļ nevar tikt uzglabāti vai novietoti atkritumu konteineros vai maisos, tai skaitā mēbeles, plaša patēriņa elektronikas preces, sadzīves inventārs, u.c.;
1.5. būvniecības atkritumi – būvgruži, būvlaukuma atkritumi, ielu uzlaušanas atkritumi, celtniecības laikā izraktā zeme;
1.6. dārzu un parku atkritumi – zāle, zari, lapas, koku un krūmu atgriezumi u.c. augu valsts atlikumi;
1.7. atkritumu apsaimniekošana – atkritumu savākšana (tai skaitā atkritumu vākšana, šķirošana un sajaukšana, lai tos pārvadātu), uzglabāšana, pārkraušana, pārvadāšana, pārstrāde (tai skaitā atkritumu sadedzināšana, iegūstot enerģiju, iekārtās, kuru pamatdarbība nav atkritumu sadedzināšana), reģenerācija un apglabāšana (tai skaitā sadedzināšana sadzīves atkritumu sadedzināšanas iekārtās), šo darbību pārraudzība, kā arī atkritumu apglabāšanas vietu ierīkošana un pārstrādes objektu vai iekārtu uzturēšana un aprūpe pēc to slēgšanas;
1.8. atkritumu apsaimniekotājs – Alūksnes novada pašvaldības izveidota kapitālsabiedrība vai cita juridiskā persona, kurai ir atbilstošas iekārtas un inventārs attiecīgo darbību (atkritumu savākšana, transportēšana, šķirošana, pārstrāde vai apglabāšana) veikšanai, kura ir saņēmusi atļauju LR normatīvajos aktos noteiktajā kārtībā un noslēgusi līgumu ar Alūksnes novada pašvaldību par sadzīves atkritumu apsaimniekošanu Alūksnes novada administratīvajā teritorijā;
1.9. atkritumu radītājs — fiziskā vai juridiskā persona, kuras darbība rada atkritumus vai kura veic atkritumu sajaukšanu vai citas darbības, kā rezultātā mainās atkritumu sastāvs un īpašības;
1.10. nekustamā īpašuma īpašnieks (šo noteikumu izpratnē) – nekustamā īpašuma (dzīvojamās mājas, tās daļas, dzīvokļa) īpašnieks (neatkarīgi no tā, vai īpašums ir reģistrēts Zemesgrāmatā), valdītājs, īrnieks, lietotājs, juridiska vai fiziska persona, kura uz tiesiska pamata apsaimnieko šo nekustamo īpašumu;
1.11. atkritumu poligons – speciāli ierīkota un aprīkota atkritumu apglabāšanas vieta, kurā tiek nodrošināti normatīvajos aktos noteiktie vides aizsardzības pasākumi, saskaņā ar Atkritumu apsaimniekošanas likuma 18.pantu, pēc reģionālā sadzīves atkritumu poligona darbības uzsākšanas reģionā pašvaldību teritorijās radītos sadzīves atkritumus apglabā tikai sadzīves atkritumu poligonā „Kaudzītes”, Litenes pagastā, Gulbenes novadā.

2. Vispārīgie noteikumi

2.1. Šie saistošie noteikumi (turpmāk tekstā – noteikumi) regulē sadzīves atkritumu (turpmāk tekstā – atkritumi) apsaimniekošanu Alūksnes novadā, kurā tiek izveidota viena sadzīves atkritumu zona, kurā ietilpst visa novada teritorija, nosaka kārtību, kādā veicami maksājumi par atkritumu apsaimniekošanu, atkritumu apsaimniekošanā iesaistīto personu pienākumus un tiesības.
2.2. Ikviena fiziska vai juridiska persona ir atkritumu radītājs šo Noteikumu izpratnē un viņu pienākums ir iesaistīties Alūksnes novada pašvaldības organizētajā atkritumu savākšanas sistēmā, savākt un nogādāt visus atkritumus tiem paredzētajās vietā, kā arī apmaksāt Atkritumu apsaimniekotāja sniegtos pakalpojumus.
2.3. Atkritumu apsaimniekošanas mērķis ir:
1.3.1. reglamentēt atkritumu apsaimniekošanu Alūksnes novada administratīvajā teritorijā, lai aizsargātu cilvēku dzīvību un veselību, vidi, kā arī personu mantu;
1.3.2. veicināt atkritumu šķirošanu, lai samazinātu apglabājamo atkritumu daudzumu;
1.3.3. radīt priekšnoteikumus higiēniski un ekoloģiski drošas vides radīšanai Alūksnes novadā;
1.3.4. pakāpeniski ieviest atkritumu šķirošanu (stikls, koks, papīrs, plastmasa, metāls, būvgruži, kompostējamās vielas) un pārstrādi, vienlaicīgi samazinot atkritumu poligonā deponējamo atkritumu daudzumu;
1.3.5. rūpēties par to, lai atkritumi tiktu apsaimniekoti videi un cilvēkam nekaitīgā veidā.
2.4. Ar Alūksnes novada domes atsevišķu lēmumu Alūksnes novada pašvaldības teritorijā tiek noteikta minimālā atkritumu norma (ko saražo viens cilvēks) uz vienu cilvēku gadā.
2.5. Atkritumu apsaimniekošanas kārtību nosaka pašvaldība un informē par to atkritumu apsaimniekotāju. atkritumu apsaimniekošanas kārtības neievērošana no atkritumu apsaimniekotāja puses ir pamats atkritumu apsaimniekošanas līguma pirmstermiņa izbeigšanai.
2.6. Noteikumi ir saistoši visām personām Alūksnes novada pašvaldības administratīvajā teritorijā.
2.7. Atkritumu apsaimniekotājs nodrošina dalīto atkritumu vākšanas laukumu apsaimniekošanu, atkritumu savākšanu no tiem.
2.8. Dalīto atkritumu vākšanas laukumos uzstādītos šķiroto atkritumu konteinerus drīkst izmantot ikviena fiziska persona Alūksnes novadā.
2.9. Juridiskām personām ir jāslēdz līgums ar atkritumu apsaimniekotāju par šķiroto atkritumu savākšanu un transportēšanu uz atkritumu poligonu „Kaudzītēs”, Litenes pagastā, Gulbenes novadā, kā arī jāveic samaksa par sniegto pakalpojumu.

3. Atkritumu radītāja pienākumi

3.1. Nekustamā īpašuma īpašnieks, valdītājs, nomnieks vai apsaimniekotājs:
3.1.1. ir atbildīgs par atkritumu savākšanu un izvešanu no tā īpašumā vai valdījumā esošās teritorijas un iesaistīšanos pašvaldības atkritumu apsaimniekošanas pasākumu īstenošanā atbilstoši noteikumu prasībām;
3.1.2. pēc Alūksnes novada pašvaldības pieprasījuma, sniedz ziņas par to iedzīvotāju skaitu, kas faktiski dzīvo attiecīgajā nekustamajā īpašumā, kā arī par komersantiem un citām personām, kas veic saimniecisko darbību attiecīgajā nekustamajā īpašumā;
3.1.3. Līguma noslēgšana par atkritumu savākšanu un izvešanu ir obligāta visām fiziskām un juridiskām personām – nekustamā īpašuma īpašniekiem un valdītājiem (atkritumu apsaimniekotāja nomaiņas gadījumā līgums noslēdzams ne vēlāk kā 30 dienu laikā no dienas, kad par atkritumu apsaimniekotāja nomaiņu tiek izziņots laikrakstā „Alūksnes Novada Vēstis”).
3.1.4. uztur atkritumu tvertnes tīras un lietošanas kārtībā;
3.1.5. saskaņojot ar atkritumu apsaimniekotāju, nodrošina lielgabarīta un būvniecības atkritumu savākšanu un izvešanu pēc atsevišķi noslēgtiem līgumiem vai vienojoties ar atkritumu apsaimniekotāju;
3.1.6. ir tiesīgi kompostēt bioloģiski noārdāmos atkritumus (tajā skaitā dārzu un parku atkritumus, pārtikas produktu atkritumus u.c.) sava īpašuma teritorijā, ja tas nerada draudus cilvēku dzīvībai un veselībai, videi, kā arī citu personu mantai. Komposta bedres vai kaudzes jāizvieto tā, lai to izdalītā smaka netraucētu apkārtējos. Komposta bedres vai kaudzes atļauts novietot ne tuvāk par 3 metriem no pieguļošo teritoriju robežām.
3.2. Nekustamo īpašumu – dzīvojamo māju īpašnieki, nomnieki, valdītāji vai apsaimniekotāji slēdz līgumu ar atkritumu apsaimniekotāju par atkritumu savākšanu un izvešanu ne mazāk kā par Alūksnes novada domes noteikto minimālo sadzīves atkritumu normu uz vienu cilvēku gadā, iesaistās dalītas atkritumu vākšanas pasākumos atbilstoši atkritumu apsaimniekošanu regulējošajiem normatīvajiem aktiem un valsts, reģionālajam vai pašvaldības atkritumu apsaimniekošanas plānam;
3.3. Nekustamo īpašumu – dzīvojamo māju īpašnieki, nomnieki, valdītāji vai apsaimniekotāji, pēc saskaņošanas ar atkritumu apsaimniekotāju, nodrošina atkritumu savākšanai nepieciešamo tvertņu izvietošanu savā īpašumā, ņemot vērā atkritumu daudzumu un tvertņu iztukšošanas biežumu saskaņā ar noslēgto līgumu.
3.4. Atkritumu tvertņu iztukšošanas dienās:
3.4.1. atkritumu tvertnes no privāto īpašumu slēgtajiem pagalmiem Alūksnes pilsētā vai Alūksnes novada teritorijā pārvieto specializētajiem transportlīdzekļiem vai to apkalpei pieejamā vietā, kur tās netraucē gājēju un transportlīdzekļu kustību;
3.4.2. atkritumu tvertnes no viensētu teritorijām Alūksnes novada lauku teritorijās pārvieto specializētajiem transportlīdzekļiem vai to apkalpei pieejamā vietā, kur tās netraucē gājēju un transportlīdzekļu kustību;
3.4.3. ja atkritumu tvertne ir pilna, pārējos atkritumu maisiņus (nodrošinot, ka šiem atkritumu maisiņiem nepiekļūst dzīvnieki), novieto pie atkritumu tvertnes;
3.5. Daudzdzīvokļu māju īpašnieki, nomnieki vai apsaimniekotāji:
3.5.1. uztur atkritumu apsaimniekotāja izveidoto, daudzdzīvokļu māju iedzīvotājiem pieejamā vietā esošos atkritumu tvertņu laukumus, kas paredzēti atkritumu tvertņu izvietošanai un atkritumu savākšanai, nodrošina tajos kārtību;
3.5.2. samaksā atkritumu apsaimniekotājam samaksu par Alūksnes novada domes noteiktās minimālās atkritumu daudzuma normas uz vienu cilvēku gadā izvešanu, vai, ja atkritumu daudzums pārsniedz šo minimālo normu, par reāli izvesto atkritumu daudzumu.
3.5.2. atkritumu tvertņu iztukšošanas dienās nodrošina specializētajiem transportlīdzekļiem jebkurā laikā ērtu piekļuvi šīm tvertnēm.
3.6. Komersants (komercsabiedrība, individuālais komersants, zemnieku saimniecība, valsts un pašvaldību iestāde, citas juridiskas personas, tajā skaitā biedrības, nodibinājumi un dārzkopības sabiedrības), slēdz līgumu ar atkritumu apsaimniekotāju par atkritumu izvešanu, pēc saskaņošanas ar atkritumu apsaimniekotāju, nodrošina atkritumu savākšanai nepieciešamo tvertņu izvietošanu sava uzņēmuma teritorijā, kā arī nodrošina to izvešanu pēc savstarpēji noslēgtiem līgumiem ar atkritumu apsaimniekotāju, savlaicīgi informē atkritumu apsaimniekotāju par izmaiņām izvedamo atkritumu daudzumā vai to izvešanas biežumā.
3.7. Komersants – pakalpojumu sniedzējs Alūksnes pilsētā un Alūksnes novada apdzīvoto vietu centros – nodrošina atkritumu tvertņu izvietošanu, kā arī nodrošina to savlaicīgu izvešanu.
3.8. Masu pasākumu organizatora pienākumi:
3.8.1. masu pasākuma organizatoram pirms pasākuma rīkošanas atļaujas saņemšanas ir pienākums noslēgt līgumu ar atkritumu apsaimniekotāju par atkritumu savākšanu un izvešanu;
3.8.2. masu pasākumu organizētājam jānodrošina atkritumu savākšanā attiecīgajā teritorijā 8 (astoņu) stundu laikā pēc pasākuma noslēguma.
3.9. Nekustamā īpašuma īpašnieks ir tiesīgs rakstiski lūgt atkritumu apsaimniekotāju ilgstošā prombūtnē (ilgāk par vienu mēnesi) esoša ģimenes locekļa maksas daļas izslēgšanu no aprēķina uz iesniegumā minēto laiku (ģimenes locekļa ilgstoša prombūtne ir jāpamato).

4. Pašvaldības pienākumi

4.1. Publisko iepirkumu likumā noteiktajā kārtībā noteikt atkritumu apsaimniekotāju Alūksnes novada administratīvajā teritorijā.
4.2. Nodrošināt atkritumu urnu izvietošanu Alūksnes pilsētas un pagastu apdzīvoto vietu centru publiskās vietās, tajā skaitā autobusu pieturās, un tajās esošo atkritumu savākšanu un nogādāšanu atkritumu konteineros.
4.3. Kontrolēt šo saistošo noteikumu normu izpildi.
4.4. Kontrolēt līguma nosacījumu izpildi ar atkritumu apsaimniekotāju.
4.5. Alūksnes novada pašvaldība organizē un kontrolē atkritumu apsaimniekošanu tās administratīvajā teritorijā saskaņā ar normatīvajiem aktiem atkritumu apsaimniekošanas jomā, valsts, reģionālo un pašvaldības atkritumu apsaimniekošanas plānu, kā arī šiem noteikumiem.
4.6. Alūksnes novada pašvaldība atkritumu apsaimniekošanu organizē, normatīvajos aktos noteiktajā kārtībā slēdzot līgumu ar atkritumu apsaimniekotāju.
4.7. Alūksnes novada pašvaldība ierīko dalīto atkritumu vākšanas laukumus.

5. Atkritumu apsaimniekotāja pienākumi

5.1. Saņemt reģionālās Vides pārvaldes atļauju atkritumu apsaimniekošanai.
5.2. Pirms darbības uzsākšanas Alūksnes novada pašvaldības administratīvajā teritorijā, noslēgt līgumu ar pašvaldību par atkritumu apsaimniekošanu normatīvajos aktos noteiktajā kārtībā.
5.3. Izstrādāt, saskaņot Alūksnes novada pašvaldībā un publiski izziņot atkritumu savākšanas automašīnu maršrutus Alūksnes novada teritorijā.
5.4. Nodrošināt laika grafiku ievērošanu atkritumu savākšanas automašīnu maršrutos, nodrošinot atkritumu savākšanu katrā attiecīgajā maršrutā – Alūksnes pilsētā – ne retāk kā divas reizes mēnesī, Alūksnes novada lauku teritorijās – ne retāk kā vienu reizi mēnesī, atkarībā no noslēgtajiem līgumiem un atkritumu savākšanas biežuma nepieciešamības.
5.5. Atkritumu apsaimniekošanā izmantot specializētus transportlīdzekļus, atkritumu tvertnes, iekārtas un ierīces, kas nerada apdraudējumu cilvēku dzīvībai un veselībai, videi un nepārsniedz pieļaujamo trokšņa līmeni.
5.6. Nodrošināt nekustamā īpašuma īpašniekus (privātmājās Alūksnes pilsētas vai pagastu apdzīvoto vietu centros) ar atkritumu tvertnēm pietiekamā daudzumā, kā arī, iespēju robežās, nodrošināt ar atkritumu tvertnēm viensētu īpašniekus lauku apvidū.
5.7. Nodrošināt atkritumu konteineru izvietošanu pietiekamā daudzumā Alūksnes pilsētā un Alūksnes novada apdzīvoto vietu centros.
5.8. Atbrīvot nekustamā īpašuma īpašniekus no maksas par ilgstošā prombūtnē (ilgāk par vienu mēnesi) esoša ģimenes locekļa minimālās sadzīves atkritumu normas apmaksu uz iesniegumā minēto laiku.
5.9. Veikt aprēķinu par iepriekšējā mēnesī sniegto pakalpojumu nekustamā īpašuma īpašniekiem.

(Turpinājums 11. lappusē)

Saistošie noteikumi

(Turpinājums no 10. lappuses)

5.10. Veikt maksājumu iekasēšanu kārtībā, kādā tā tiek noteikta līgumā ar atkritumu radītāju;
5.11. Uzstādīt, labot, nomainīt atkritumu tvertnes, ja šīs tvertnes nav citas personas īpašums.
5.12. Nogādāt savāktos atkritumus pašvaldības noteiktajā Atkritumu poligonā „Kaudzītes" Litenes pagasta, Gulbenes novadā, ar šim nolūkam paredzētu specializēto transportlīdzekli.
5.13. Nodrošināt atsevišķu atkritumu veidu (piemēram, liela izmēra atkritumi, būvniecības un būvju nojaukšanas atkritumi, ielu tīrīšanas atkritumi, parku un dārzu atkritumi) izvešanu.
5.14. Marķēt savas atkritumu tvertnes, norādot atkritumu apsaimniekotāja nosaukumu.
5.15. Nodrošināt atkritumu tvertņu laukumu sakopšanu pēc atkritumu savākšanas, ja atkritumi radušies izberot atkritumu konteinerus specializētā transportlīdzeklī.

6. Atkritumu radītājiem aizliegts

6.1. Novietot vai izmest jebkāda veida atkritumus vietās, kur to savākšana vai apglabāšana nav paredzēta, tajā skaitā izmest tos uz ielām un ceļiem (to grāvjos), skvēros, parkos, pļavās, mežos, krūmos, ūdenstilpēs (to krastos) u.c.
6.2. Dedzināt (izņemot papīru un koka atkritumus māju ar krāsns apkuri kurtuvēs, arī speciāli iekārtotās āra kurtuvēs – dārza kamīnos utt.), vai ierakt jebkāda veida atkritumus zemē.
6.3. Novietot (pastāvīgi) atkritumu tvertnes uz ielām un koplietošanas ceļiem.
6.4. Ievietot atkritumu tvertnēs degošus, viegli uzliesmojošus un eksplozīvus priekšmetus, šķidrus atkritumus, infekcijas slimības izraisošus atkritumus, liela izmēra atkritumus, būvniecības un būvju nojaukšanas atkritumus, rūpniecības atkritumus, ielu smiltis, parku un dārzu atkritumus un bīstamos atkritumus.
6.5. Iesaldēt vai sadedzināt atkritumus sadzīves atkritumu tvertnēs. Par šādu tvertņu iztukšošanu var tikt noteikta paaugstināta samaksa līdz 10% no konkrētās maksas par atkritumu izvešanu;
6.6. Sapresēt atkritumus sadzīves atkritumu tvertnēs.
6.7. Bojāt jebkura veida atkritumu tvertnes.
6.8. Izmest jebkāda veida atkritumus ārpus atkritumu tvertnēm un to savākšanas vietām.

7. Maksājumi par sadzīves atkritumu apsaimniekošanu

7.1. Ikvienas fiziskās un juridiskās personas pienākums ir atkritumu apsaimniekotāja izsūtītajā rēķinā noteiktajā termiņā un kārtībā samaksāt par atkritumu apsaimniekošanu.
7.2. Atkritumu radītājs – Juridiska persona, kas veic uzņēmējdarbību Alūksnes novada administratīvajā teritorijā, šķiroto atkritumu piegādi veic pats vai slēdz līgumu ar atkritumu apsaimniekotāju par atkritumu savākšanu un transportēšanu uz atkritumu poligonu „Kaudzītes", Litenes pagastā, Gulbenes novadā, sedzot transportēšanas izmaksas.
7.3. Ikviena fiziska persona, nekustamā īpašuma īpašnieks, nomnieks, valdītājs vai apsaimniekotājs, neskatoties uz to vai attiecīgajā gadā no viņa īpašuma ir vai nav izvesti atkritumi, samaksā maksu par atkritumu apsaimniekošanu nemazāk kā šo noteikumu 2.4.punktā noteiktajā minimālās sadzīves atkritumu normas izvešanas apmērā. Par atkritumu izvešanu no attiecīgā īpašuma, kas pārsniedz šo noteikumu 2.6.punktā noteikto atkritumu minimālās normas apmēru, atkritumu apsaimniekotājs attiecīgi piemēro papildus maksu papildus izvestā atkritumu daudzuma apmērā.

8. Prasības sadzīvē radušos bīstamo atkritumu apsaimniekošanai

8.1. Bīstamo atkritumu radītājs vai valdītājs:
8.1.1. atdala bīstamos atkritumus no citu veidu atkritumiem;
8.1.2. uzglabā bīstamos atkritumus tā, lai tie neapdraudētu cilvēku dzīvību un veselību, vidi, kā arī personu mantu;
8.1.3. nogādā bīstamos atkritumus atkritumu apsaimniekotāja speciāli izveidotā un aprīkotā bīstamo atkritumu savākšanas vietās, kur tie tiek savākti un nogādāti utilizācijai bez maksas, vai slēdz līgumu par bīstamo atkritumu apsaimniekošanu ar personu, kura veic bīstamo atkritumu apsaimniekošanu un ir saņēmusi atļauju veikt bīstamo atkritumu apsaimniekošanu;
8.1.4. nodrošina sadzīvē radušos bīstamo atkritumu apsaimniekošanu atbilstoši normatīvo aktu prasībām.
8.1.5. saņem atļauju bīstamo atkritumu savākšanai, uzglabāšanai, pārkraušanai, pārstrādei vai apglabāšanai, izņemot gadījumus, kad šīm darbībām ir izsniegta atļauja A vai B kategorijas piesārņojošu darbību veikšanai;
8.1.6. saņem atļauju bīstamo atkritumu pārvadāšanai;
8.1.7. nodrošina bīstamo atkritumu uzskaiti, iepakošanu, marķēšanu un identifikāciju;
8.1.8. organizē speciāli aprīkotas bīstamo atkritumu savākšanas vietas.
8.2. Sadzīvē radušos bīstamo atkritumu savākšanas un apsaimniekošanas kārtību nosaka valsts normatīvie akti.
8.3. Sadzīvē radušos bīstamo atkritumu apsaimniekošana fiziskām personām notiek bez maksas.

9. Tiesības rīkoties ar sadzīves atkritumiem

9.1. Rīcības tiesības ar savāktajiem atkritumiem pieder atkritumu apsaimniekotājam.
9.2. Saņemot atkritumus uzglabāšanai, apglabāšanai vai pārstrādei tie pāriet attiecīgā atkritumu apsaimniekotāja īpašumā.
9.3. Pašvaldība un atkritumu apsaimniekotājs neatbild par atkritumos pazudušiem priekšmetiem, kā arī neatbild par to personu veselību, kuras nodarbojas ar šo priekšmetu meklēšanu.

10. Atbildība par noteikumu pārkāpšanu

10.1. Par šo noteikumu neievērošanu vai pārkāpšanu vainīgās personas tiek sauktas pie administratīvās atbildības.
10.2. Par šo noteikumu neievērošanu vai pārkāpšanu administratīvo protokolu ir tiesīgas sastādīt šādas amatpersonas un institūcijas:
10.2.1. Alūksnes novada domes priekšsēdētājs un viņa vietnieks;
10.2.2. Alūksnes novada domes deputāti;
10.2.3. Alūksnes novada pašvaldības izpilddirektors;
10.2.4. Alūksnes novada pašvaldības pagastu pārvalžu vadītāji;
10.2.5. Alūksnes novada pašvaldības policijas darbinieki;
10.2.6. Alūksnes novada pašvaldības iestāžu un kapitālsabiedrību amatpersonas savas kompetences ietvaros, ja tiesības sastādīt administratīvo protokolu viņiem ir noteiktas ar Alūksnes novada domes lēmumu.
10.3. Pārkāpuma izdarīšanas vietā bez protokola sastādīšanas, izsniedzot kvīti pārkāpējam, šo noteikumu 10.2.punktā minētās amatpersonas var uzlikt naudas sodu līdz Ls 10,-.
10.4. Alūksnes novada pašvaldības administratīvā komisija par šo noteikumu pārkāpšanu fiziskām personām var uzlikt naudas sodu līdz Ls 250,-, bet juridiskām personām – līdz Ls 1000,-.
10.5. Ieņēmumi no naudas soda par šo noteikumu pārkāpumiem tiek ieskaitīti pašvaldības pamatbudžetā.
10.6. Administratīvā soda samaksa šo noteikumu pārkāpēju neatbrīvo no pienākuma novērst pārkāpuma sekas un segt materiālos zaudējumus.

11. Citi nosacījumi

11.1. Fiziskām un juridiskām personām – nekustamā īpašuma īpašniekiem, nomniekiem, valdītājiem vai apsaimniekotājiem Alūksnes novadā, līdz 2011.gada 1.janvārim jānoslēdz līgumi par atkritumu apsaimniekošanu ar Alūksnes novada pašvaldības noteiktu atkritumu apsaimniekotāju.
11.2. Šo noteikumu 10.punkts stājas spēkā ar 2011.gada 1.janvāri.
11.3. Ar šo noteikumu spēkā stāšanās dienu spēku zaudē Alūksnes pilsētas domes 31.03.2008. saistošie noteikumi Nr.8/2008 „Par sadzīves atkritumu apsaimniekošanu Alūksnes pilsētā", kā arī Alūksnes novada pašvaldību veidojošo Alūksnes rajona pagastu padomju izdotie saistošie noteikumi par sadzīves atkritumu apsaimniekošanu.

Spēkā no 29.09.2010.

Saistošie noteikumi Nr32/2010
apstiprināti ar Alūksnes novada domes
26.08.2010. lēmumu Nr.490,
izdoti saskaņā ar Alkoholisko dzērienu
aprites likuma 8.panta otro daļu

Par kārtību, kādā tiek izsniegta atļauja vīna, raudzēto dzērienu vai pārējo alkoholisko dzērienu ražošanai Alūksnes novadā

1. Saistošie noteikumi nosaka kārtību, kādā Alūksnes novada pašvaldībā tiek izsniegta atļauja pašu ražotā vīna, raudzēto dzērienu vai pārējo alkoholisko dzērienu ražošanai no savā īpašumā vai valdījumā esošajos dārzos un dravās iegūtajiem produktiem vai savvaļā augošiem augiem, neizmantojot spirtu vai citu saražotos alkoholiskos dzērienus.
2. Atļauju vīna, raudzēto dzērienu vai pārējo alkoholisko dzērienu ražošanai Alūksnes novadā (turpmāk – Atļauja) izsniedz Alūksnes novada pašvaldības licencēšanas komisija (Atļaujas paraugs pielikumā).
3. Lai saņemtu Atļauju, komersantam Alūksnes novada pašvaldības kancelejā Dārza ielā 11, Alūksnē jāiesniedz:
3.1. ar komersanta atbildīgās amatpersonas parakstu un zīmogu apstiprināts iesniegums, kurā jānorāda:
3.1.1. komersanta nosaukums un juridiskā adrese;
3.1.2. komersanta reģistrācijas apliecības kopija;
3.1.3. saražojamo alkoholisko dzērienu sortiments un apjoms un/vai absolūtā alkohola daudzums;
3.1.4. ražošanas vieta (adrese);
3.2. ražošanas vietas lietošanas tiesību apliecinoša dokumenta kopija.
4. Alūksnes novada pašvaldības licencēšanas komisija, pēc visu šo noteikumu 3.punktā norādīto dokumentu un prasītās informācijas saņemšanas, 10 (desmit) darba dienu laikā izskata iesniegumu Atļaujas saņemšanai un Administratīvā procesa likumā noteiktajā kārtībā pieņem lēmumu par Atļaujas izsniegšanu vai atteikumu izsniegt Atļauju.
5. Alūksnes novada pašvaldības licencēšanas komisija atsaka izsniegt Atļauju, ja:
5.1. komersants nav iesniedzis visus šo saistošo noteikumu 3.punktā minētos dokumentus;
5.2. komersants Atļaujas saņemšanai sniedzis nepatiesas ziņas;
5.3. ražošanu plānots veikt vietā, kas nav pielāgota (nav nodrošināta atbilstoša ventilācija, atkritumu savākšana, kanalizācijas novadīšana u.tml.) un neatbilst tās izmantošanas mērķim;
5.4. ražošanu plānots uzsākt vietā, kas atrodas:
5.4.1. izglītības, kultūras un ārstniecības iestāžu, policijas, karaspēka daļu vai citu militāro formējumu ēkās un teritorijā;
5.4.2. ēkās, kurās atrodas valsts vai pašvaldības iestādes;
5.4.3. daudzdzīvokļu (divu vai vairākdzīvokļu) mājās;
5.5. alkoholisko dzērienu ražošana norādītajā vietā būtiski apdraud sabiedrisko kārtību un citu personu tiesību aizsardzību.
6. Alūksnes novada pašvaldības licencēšanas komisija ar motivētu lēmumu ir tiesīga anulēt izsniegto Atļauju, ja:
6.1. komersants Atļaujas saņemšanai sniedzis nepatiesas ziņas;
6.2. ražošana tiek veikta telpās, kas nav pielāgotas un neatbilst to izmantošanas mērķim;
6.3. izbeigta attiecīgā ražošana Atļaujā norādītajā vietā;
6.4. alkoholisko dzērienu ražošana Atļaujā norādītajā vietā būtiski apdraud sabiedrisko kārtību un citu personu tiesību aizsardzību.
7. Lēmumu par Atļaujas anulēšanu Alūksnes novada pašvaldības licencēšanas komisija pieņem 10 (desmit) darba dienu laikā pēc 6.punktā minēto apstākļu konstatēšanas un par to nekavējoties rakstveidā paziņo Atļaujas saņēmējam.
8. Atļauja tiek izsniegta bez maksas uz noteiktu laiku, bet ne ilgāk kā uz 3 gadiem.
9. Lēmuma kopiju par Atļaujas izsniegšanu vai izsniegtās Atļaujas anulēšanu Alūksnes novada pašvaldības licencēšanas komisija nosūta Alūksnes novada pašvaldības policijai.
10. Šo saistošo noteikumu prasību izpildes kontroli veic Alūksnes novada pašvaldības policija.
11. Alūksnes novada pašvaldības izpilddirektors ir atbildīgs par saistošo noteikumu izpildes pārkāpumu novēršanu.
12. Alūksnes novada pašvaldības licencēšanas komisijas izdoto administratīvo aktu vai faktisko rīcību var apstrīdēt Alūksnes novada domē vai pārsūdzēt Administratīvās rajona tiesā Administratīvā procesa likumā noteiktajā kārtībā.
13. Saistošie noteikumi publicējami Alūksnes novada pašvaldības laikrakstā „Alūksnes Novada Vēstis" un stājas spēkā nākamajā dienā pēc publicēšanas.

Pielikums
Alūksnes novada domes 2010.gada 26.augusta
saistošajiem noteikumiem Nr.32/2010

ALŪKSNES NOVADA PAŠVALDĪBA
LICENCĒŠANAS KOMISIJA

Dārza ielā 11, Alūksnē, LV-4301, reģ. Nr.LV90000018622
tālrunis 64381496, fakss 64381150,
e-pasts: dome@aluksne.lv

ATĻAUJA
VĪNA, RAUDZĒTO DZĒRIENU VAI
PĀRĒJO ALKOHOLISKO DZĒRIENU RAŽOŠANAI
ALŪKSNES NOVADĀ

Alūksnē

___.___._____.
Nr._____

Komersanta nosaukums un juridiskā adrese:

Komersanta reģistrācijas apliecības Nr.:

Ražošanas vieta:

Ražošanas veids:

Atļauja derīga līdz:

Atļauta izsniegta saskaņā ar Alūksnes novada domes 2010.gada ..... saistošo noteikumu Nr..... 4.punktu, Alūksnes novada licencēšanas komisijas lēmumu ..... .

Atļauja derīga, uzrādot personu apliecinošu dokumentu vai Uzņēmumu reģistra izsniegtu reģistrācijas apliecību.

Alūksnes novada pašvaldības licencēšanas komisijas vadītājs

/...../

Z.v.

Saistošie noteikumi

Spēkā no 29.09.2010.

Saistošie noteikumi Nr.24/2010
apstiprināti ar Alūksnes novada
ārkārtas domes 22.06.2010. lēmumu Nr.373
(protokols Nr.13, 44.p)

Par Alūksnes novada zaļumstādījumu uzturēšanu un aizsardzību

Alūksnes novada pašvaldība ir atbildīga par veselīgu un tīru vidi Alūksnes novadā, tādēļ tās pienākums ir organizēt un kontrolēt apstādījumu saimniecības stāvokli un darbību savā administratīvajā teritorijā saskaņā ar spēkā esošo likumdošanu un šiem Noteikumiem.

1.Noteikumos lietotie termini:

1.1. ZAĻUMSTĀDĪJUMI (turpmāk – APSTĀDĪJUMI) – ir visas ar augiem apaudzētas un koptas platības, kurās neiegūst augu produkciju pārtikai, koksni, grieztus ziedus un citu produkciju. Apstādījumi iedalās sabiedriskajos un individuālajos apstādījumos.

1.2. SABIEDRISKIE APSTĀDĪJUMI – ir juridisku un fizisku personu īpašumos esoši apstādījumi, kas brīvi pieejami sabiedrībai un ietver mežaparku, parku, skvēru, dzīvojamo māju pagalmu, aleju, ielu zaļo zonu stādījumus. Tie var ietvert ar rekreāciju saistītas būves. Publiski pieejami apstādījumi tiek noteikti kā apgrūtinājums juridisko un fizisko personu īpašumiem.

1.3. INDIVIDUĀLIE APSTĀDĪJUMI – ir fizisku un juridisku personu īpašumā esoši apstādījumi, kuriem nav noteikts iepriekšējā punktā minētais apgrūtinājums un ietver stādījumus īpašuma robežjoslā, priekšdārzu (priekšpagalmu), augļu un sakņu dārzu un citus funkcionālus stādījumus.

1.4. MEŽAPARKS - teritoriāli ierobežota, izkopta meža platība ar kokaudžu, ūdenstilpju, ceļu un celiņu sistēmu.

1.5. PARKS - teritoriāli ierobežota koku, zālienu, ūdenstilpju, ceļu un celiņu un mazo arhitektūras formu mākslīgi izveidota ainaviski kompozicionāla sistēma, kurai ir noteiktas estētiskās, atpūtas, sanitāri – higiēniskās funkcijas.

1.6. SKVĒRS- teritoriāli ierobežots neliels apzaļumots laukums, ko ierīko pie sabiedriskām ēkām, dzīvojamos kvartālos, pilsētas laukumos, kas paredzēts cilvēku īslaicīgai atpūtai.

1.7. ALEJA – ceļš, kas abās pusēs apstādīts (vienā vai vairākās rindās) ar kokiem, un/vai krūmiem.

1.8. IELU ZAĻĀ ZONA – apstādījumu platība no ielas seguma līdz zemes gabala – nekustamā īpašuma robežai vai, ja starp ielas segumu un nekustamā īpašuma robežu atrodas gājēju ietve – apstādījumu platība no ielas seguma līdz ietvei.

1.9. PRIEKŠDĀRZS (PRIEKŠPAGALMS) – īpašuma teritorija ielas malā no zemes īpašuma robežas līdz galvenās būves galvenās fasādes sienai.

1.10. KAPSĒTAS – teritorijas, kas ietver mirušo apbedījumus un ar to saistītās būves.

1.11. ZĀLIENS – sēti vai dabiskā veidā ieauguši un kopti zālāji.

1.12. ROBEŽJOSLA – 2 m plata gruntsgabala daļa pa īpašuma teritorijas perimetru.

1.13. ATKRITUMI – jebkurš priekšmets vai viela, no kuras īpašnieks atbrīvojas, ir nolēmis vai spiests atbrīvoties un kura atbilst atkritumu klasifikatorā noteiktajām kategorijām.

Šie apstādījumu veidi atšķiras ar lietojuma veidu, izmēriem, piesātinātību un lietošanas pakāpi, bet atšķirības starp tiem ir nosacītas un robežas var savstarpēji pārsegties. Apstādījumiem ir vairākas sabiedriski nozīmīgas funkcijas – dabīgu audžu aizstāšana, dabas, mākslas un vēstures zinību izglītojošā un audzinošā, vidi atveseļojošā u.c.

2. Vispārīgie noteikumi

2.1. Šie noteikumi nosaka kārtību, kādā uzturami un aizsargājami Alūksnes novada zaļumstādījumi – parki, mežaparki, skvēri, priekšdārzi, dzīvojamo māju, uzņēmumu un kapsētu teritoriju apstādījumi, ielu zaļā zona.

2.2. Noteikumu izpilde ir obligāta visām fiziskām un juridiskām personām Alūksnes novada teritorijā.

2.3. Visi apstādījumi Alūksnes novada teritorijā uz valsts, pašvaldības un privātīpašumā esošās zemes ir aizsargājams apstādījumu fonds.

2.4. Pašvaldības, fiziskās un juridiskās personas ir atbildīgas par savās zemes platībās esošo apstādījumu uzturēšanu, atjaunošanu un aizsardzību.

2.5. Atbilstoši Latvijas Republikas normatīvajiem aktiem, Alūksnes novada pašvaldības teritorijā esošo zemju īpašniekiem, valdītājiem, lietotājiem un apsaimniekotājiem ir pienākums:

2.5.1. paaugstināt augsnes auglību apstādījumos, nodrošināt visus apstādījumu kopšanas un atjaunošanas darbus, nepieļaut apstādījumu pārpurvošanos un aizaugšanu ar nezālēm;

2.5.2. pirms celtniecības un remontu darbiem, ja tie saistīti ar augsnes bojājumiem, savākt un izmantot augsnes auglīgo slāni apstādījumos;

2.5.3. nepieļaut koku apbēršanu un/vai atrakšanu pēc darbu nobeiguma, savlaicīgi atjaunot bojātos apstādījumus atbilstoši saskaņotajam plānam;

2.5.4. nepieļaut apstādījumu piesārņošanu ar visāda veida atkritumiem, notekūdeņiem un augiem kaitīgām vielām, kā arī apstādījumu appludināšanu;

2.5.5. nepieļaut to, ka apstādījumi traucē gājēju un transporta kustībai un drošībai.

3. Apstādījumu kopšana, uzraudzība un kontrole

3.1. Alūksnes novada sabiedrisko apstādījumu ierīkošanu, kopšanu, uzraudzību un apsaimniekošanu veic Alūksnes novada pašvaldības vai privātie uzņēmumi, saskaņā ar Alūksnes novada pašvaldības izpilddirektora, pagastu pārvalžu vadītāju rīkojumiem vai līgumiem ar Alūksnes novada pašvaldību.

3.2. Individuālo apstādījumu ierīkošanu un kopšanu veic zemes gabala īpašnieks, valdītājs vai lietotājs.

3.3. Uzraudzību par Alūksnes novada sabiedrisko apstādījumu veidošanu, uzturēšanu un aizsardzību nodrošina Alūksnes novada pašvaldības Plānošanas un attīstības nodaļa, Alūksnes novada būvvalde un apstādījumu aizsardzības komisija.

3.4. Noteikumu ievērošanas un izpildes kontroli veic Alūksnes novada pašvaldības policija.

3.5. Par šo noteikumu neievērošanu tiesības sastādīt administratīvo protokolu ir:

3.5.1. Alūksnes novada domes priekšsēdētājam un viņa vietniekam;

3.5.2. Alūksnes novada domes deputātiem;

3.5.3. Alūksnes novada pašvaldības izpilddirektoram;

3.5.4. Alūksnes novada pašvaldības policijas darbiniekiem;

3.5.5. Alūksnes novada pašvaldības pagastu pārvalžu vadītājiem;

3.5.6. Alūksnes novada pašvaldības Plānošanas un attīstības nodaļas ainavu arhitektam;

3.5.7. Alūksnes novada pašvaldības apstādījumu aizsardzības komisijas locekļiem.

3.6. Pārkāpuma izdarīšanas vietā bez protokola sastādīšanas var izteikt brīdinājumu, kā arī, izsniedzot noteikta parauga kvīti, pārkāpējam var uzlikt naudas sodu līdz Ls20:

3.6.1. Alūksnes novada domes priekšsēdētājs un viņa vietnieks;

3.6.2. Alūksnes novada pašvaldības izpilddirektors;

3.6.3. Alūksnes novada pašvaldības policijas darbinieki;

3.6.4. Alūksnes novada pašvaldības pagastu pārvalžu vadītāji.

3.7. Sastādot administratīvo protokolu, Alūksnes novada pašvaldības administratīvā komisija var sodīt ar naudas sodu:

3.7.1. fiziskas personas – līdz Ls250,-;

3.7.2. juridiskas personas – līdz Ls1000,-.

3.8. Soda nauda neatbrīvo no pienākuma pilnā apmērā atlīdzināt tīšas, neuzmanīgas, nevērīgas vai nolaidīgas darbības rezultātā nodarītos zaudējumus.

4. Apstādījumu aizsardzības komisija

4.1. Lēmumu par Alūksnes novada pašvaldības apstādījumu aizsardzības komisijas izveidošanu pieņem Alūksnes novada dome.

4.2. Alūksnes novada pašvaldības apstādījumu aizsardzības komisijas pienākumi ir noteikti šīs komisijas nolikumā.

5. Apstādījumu apsaimniekošanas pamatnoteikumi

5.1. Par apstādījumu apsaimniekošanu, ierīkošanu un uzturēšanu savās teritorijās ir atbildīgi:

5.1.1. ēku un būvju īpašnieki, apsaimniekotāji vai pārvaldītāji – par pagalmu un priekšdārzu teritorijām;

5.1.2. uzņēmumu, iestāžu un komercsabiedrību vadītāji – par apstādījumiem īpašumā esošajās, nomātajās vai apsaimniekotajās teritorijās;

5.1.3. kapsētu, apbedījuma vietu apsaimniekotāji – par apstādījumiem visās Alūksnes novada kapsētās, apbedījuma vietās un visās tām nodotajās platībās;

5.1.4. Alūksnes pilsētas, Alūksnes novada apdzīvoto vietu centros ielu ceļu apsaimniekotāji – par apstādījumiem ielu un ceļu zaļajā zonā;

5.1.5. fizisko personu īpašumos zemes īpašnieks vai lietotājs – par apstādījumiem priekšdārzos;

5.2. Par apstādījumiem teritorijās, kurās rit celtniecība vai remonts, atbildīgs ir celtniecības darbu pasūtītājs.

5.3. Zemes īpašniekiem vai lietotājiem ir pienākums savā teritorijā:

5.3.1. nodrošināt apstādījumu saglabāšanu un profesionālu apkopšanu, apstādījumu veidošanu atbilstoši apbūves projektam, pilsētbūvniecības, sanitārajām un higiēnas normām;

5.3.2. atjaunot esošos un veidot jaunus novada sabiedriskos apstādījumus tikai pēc apstiprināta apstādījumu projekta, kas saskaņots ar Alūksnes novada pašvaldības galveno arhitektu un Alūksnes novada pašvaldības apstādījumu aizsardzības komisiju;

5.3.3. visos gadījumos, kad nav iespējams izvairīties no apstādījumu bojāšanas vai pārstādīšanas plānoto celtniecības vai remonta darbu dēļ, projektu tāmēs jāparedz izmaksas apstādījumu, kā arī koku, krūmu, zālienu un celiņu atjaunošanai;

5.3.4. veikt koku nozāģēšanu Alūksnes pilsētas un Alūksnes novada apdzīvoto vietu centros atļauts tikai gadījumos, kad Alūksnes novada pašvaldības apstādījumu aizsardzības komisija (pilsētā) vai pagastu pārvalžu vadītājs, (Alūksnes novada apdzīvoto vietu centros) ir devuši piekrišanu šo koku nozāģēšanai;

5.3.5. regulāri tīrīt ūdenstilpnes un novadgrāvjus;

5.3.6. savlaicīgi remontēt apstādījumu iežogojumu un mazās arhitektūras formas;

5.3.7. veikt apstādījumu laistīšanu, irdināšanu, augu kaitēkļu un slimību apkarošanu;

5.3.8. veikt zāles nopļaušanu un savākšanu (skvēros un ielu zaļajā zonā zāles garums nedrīkst pārsniegt 20 cm, priekšdārzos – 20 cm, bet dabiski ieaugušos zālājos (pļavās) zāle jānopļauj un jāsavāc ne retāk kā:

5.3.8.1. divas reizes gadā ne vēlāk kā līdz 22.jūnijam un 1.augustam Alūksnes pilsētā un Alūksnes novada apdzīvoto vietu centros, izņemot ielu un ceļu malās Alūksnes pilsētā un Alūksnes novada apdzīvoto vietu centros, kur zāles garums, ne mazāk kā 5 m joslā gar to malām, skaitot no brauktuves malas, nedrīkst pārsniegt 20 cm;

5.3.8.2. divas reizes gadā ne vēlāk kā līdz 22.jūnijam un 1.augustam Alūksnes pilsētā un Alūksnes novada apdzīvoto vietu centros;

5.3.8.3. vienu reizi gadā ne vēlāk kā līdz 1. augustam pagastu teritorijās. Par šo pamatnoteikumu neievērošanu fiziskām personām var izteikt brīdinājumu vai uzlikt naudas sodu līdz Ls50,-, vai juridiskām personām – līdz Ls100,-.

5.4. Alūksnes novada sabiedriskajos apstādījumos aizliegts:

5.4.1. bojāt zālienus, kokus, krūmus un puķu stādījumus, novietot transporta līdzekļus zālienos un ielu zaļajā zonā; par šā noteikuma pārkāpšanu var uzlikt naudas sodu fiziskām personām līdz Ls100,-, juridiskām personām – līdz Ls250,-;

5.4.2. celt teltis, kurt ugunskurus, izņemot īpaši šiem nolūkiem paredzētās vietas, dedzināt sauso zāli, ķert un iznīcināt savvaļas dzīvniekus un putnus, postīt putnu ligzdas un būrīšus; par šā noteikuma pārkāpšanu var uzlikt naudas sodu fiziskām personām līdz Ls100,-, vai juridiskām personām – līdz Ls250,-;

5.4.3. makšķerēt un zvejot zivis, peldēties, braukt ar laivām, mazgāt veļu, transportlīdzekļus un dzīvniekus ūdenstilpnēs, kas atrodas Alūksnes pilsētas vai novada apdzīvoto vietu centru apstādījumos; par šā noteikuma pārkāpšanu var uzlikt naudas sodu līdz Ls50,-;

5.4.4. tecināt koku sulu, graizīt koku mizu, piestiprināt kokiem uzrakstus un vadus, dzīt kokos naglas un citus priekšmetus, žāvēt veļu koku zaros; par šā noteikuma pārkāpšanu var uzlikt naudas sodu līdz Ls50,-;

5.4.5. braukt pa apstādījumu celiņiem ar motocikliem, zirgiem, traktoriem un automobiļiem, izņemot operatīvā dienesta transportu un tehniku apstādījumu apkopes vajadzībām; par šā noteikuma pārkāpšanu var uzlikt naudas sodu fiziskām personām līdz Ls50,-, juridiskām personām – līdz Ls100,-;

5.4.6. piegružot apstādījumus, ūdenstilpnes un novadgrāvjus ar atkritumiem, ierīkot atkritumu izgāztuves un aprakt atkritumus zemē; par šā noteikuma pārkāpšanu var uzlikt naudas sodu fiziskām personām līdz Ls150,-, juridiskām personām – līdz Ls500,-;

5.4.7. ganīt lopus apstādījumu platībās, izņemot vietas, kuras saskaņotas ar teritorijas apsaimniekotājiem; par šā noteikuma pārkāpšanu var uzlikt naudas sodu līdz Ls30,-;

5.4.8. ierīkot slidotavas, kamanu ceļus, slēpotāju stigas, velotrases un mototrases, izņemot īpaši šim nolūkam ierādītās vietas, ko ar attiecīgu lēmumu var ierādīt Alūksnes novada pašvaldības galvenais arhitekts un Alūksnes novada pašvaldības apstādījumu aizsardzības komisija; par šā noteikuma pārkāpšanu var uzlikt naudas sodu fiziskām personām līdz Ls150,-, juridiskām personām – līdz Ls500,-;

5.4.9. organizēt atrakcijas, gadatirgus, citus masu pasākumus, izvietot reklāmas stendus, ierīkot tirdzniecības vietas tam neparedzētās vietās, pilsētas apstādījumu teritorijā, bez Alūksnes novada pašvaldības galvenā arhitekta un Alūksnes novada pašvaldības apstādījumu aizsardzības komisijas atļaujas; par šā noteikuma pārkāpšanu var uzlikt naudas sodu līdz Ls50,-;

5.4.10. bez īpašas atļaujas veikt jebkādus rakšanas darbus, iegūt augsni, smiltis, mālus, kūdru u.c.; par šā noteikuma pārkāpšanu var uzlikt naudas sodu fiziskām personām līdz Ls150,-, juridiskām personām – līdz Ls500,-;

5.4.11. bez saskaņojuma ar Alūksnes novada būvvaldi un Alūksnes novada pašvaldības apstādījumu aizsardzības komisiju iebūvēt kokus ēkās, apkraut kokus ar malku, būvmateriāliem, celtniecības, sadzīves un citiem priekšmetiem; par šā noteikuma pārkāpšanu var uzlikt naudas sodu fiziskām personām līdz Ls100,-, juridiskām personām – līdz Ls250,-;

5.4.12. atrakt koku saknes tuvāk par 1,5 m no stumbra, apbērt koku stumbru pamatnes ar zemi vai būvgružiem, izņemot gadījumus, kad izstrādāts un apstiprināts īpašs projekts, asfaltēt, betonēt un bruģēt platības ne tuvāk kā 1,5 m no koka stumbra; par šā noteikuma pārkāpšanu var uzlikt naudas sodu fiziskām personām līdz Ls50,-, juridiskām personām – līdz Ls100,-;

5.4.13. ierīkot sniega vai ledus izgāztuves, mest sniegu apstādījumu platībās, ja tas apdraud apstādījumus; par šā noteikuma pārkāpšanu var uzlikt naudas sodu fiziskām personām līdz Ls50,-, juridiskām personām – līdz Ls100,-;

5.4.14. izliet sālsūdeni vai citus ķīmiskus šķīdumus apstādījumos; par šā noteikuma pārkāpšanu var uzlikt naudas sodu līdz Ls250,-;

(Turpinājums 13. lappusē)

(Turpinājums no 12. lappuses)

5.4.15. izrakt augus, plūkt ziedus, ievākt augļus, ogas, riekstus un sēnes, izņemot mežaparkos, par šā noteikuma pārkāpšanu var uzlikt naudas sodu līdz Ls30,-.
5.4.16. stādīt kokus un krūmus, veidot puķu dobes bez apstādījumu aizsardzības komisijas atļaujas, par šā noteikuma pārkāpšanu var uzlikt naudas sodu līdz Ls10,-.
5.4.17. izgriezt kokus un krūmus virs 12 cm diametrā uz celma bez Alūksnes novada pašvaldības apstādījumu aizsardzības komisijas (Alūksnes pilsētā) vai pagastu pārvalžu vadītāja, (Alūksnes novada apdzīvoto vietu centros), atļaujas; par šā noteikuma pārkāpšanu var uzlikt naudas sodu:
5.4.17.1. par katru nogrieztu baltalksni, apsi, vītolu, papeli, vietējām krūmu sugām līdz Ls50,-;
5.4.17.2. par katru nogrieztu bērzu, priedi, egli, kadiķi, kļavu, liepu, gobu, vīksnu, melnalksni, svešzemju krūmu sugām līdz Ls 100,-;
5.4.17.3. par katru ozolu, osi, svešzemju koku līdz Ls250,-.

5.5. Alūksnes pilsētas un Alūksnes novada apdzīvoto vietu centru individuālajos apstādījumos aizliegts:
5.5.1. stādīt kokus, krūmus īpašuma robežjoslā bez Alūksnes novada pašvaldības apstādījumu aizsardzības komisijas (Alūksnes pilsētā) vai Alūksnes novada pagastu pārvalžu vadītāja saskaņojuma; par šā noteikuma pārkāpšanu var uzlikt naudas sodu līdz Ls30,-;
5.5.2. bez saskaņojuma ar Alūksnes novada pašvaldības būvvaldi un Alūksnes novada pašvaldības apstādījumu aizsardzības komisiju iebūvēt augošus kokus ēkās, par šā noteikuma pārkāpšanu var uzlikt naudas sodu līdz Ls100,-;
5.5.3. apkraut augošus kokus ar malku, būvmateriāliem, celtniecības, sadzīves un citiem priekšmetiem, par šā noteikuma pārkāpšanu var uzlikt naudas sodu līdz Ls30,-;
5.5.4. atrakt koku saknes tuvāk par 1,5 m no stumbra, apbērt koku stumbru pamatnes ar zemi vai būvgružiem, izņemot gadījumus, kad izstrādāts un apstiprināts īpašs projektsk, asfaltēt, betonēt un bruģēt platības ne tuvāk kā 1,5 m no koka stumbra; par šā noteikuma pārkāpšanu var uzlikt naudas sodu līdz Ls30,-;
5.5.5. izgriezt kokus un krūmus virs 12 cm diametrā uz celma bez Alūksnes novada pašvaldības apstādījumu aizsardzības komisijas (Alūksnes pilsētā) vai pagastu pārvalžu vadītāja (Alūksnes novada apdzīvoto vietu centros), atļaujas; par šā noteikuma pārkāpšanu var uzlikt naudas sodu:
5.5.5.1. par katru nogrieztu baltalksni, apsi, vītolu, papeli līdz Ls50,-;
5.5.5.2. par katru nogrieztu bērzu, priedi, egli, kadiķi, kļavu, liepu, gobu, vīksnu, melnalksni līdz Ls100,-;
5.5.5.3. par katru ozolu, osi, svešzemju koku līdz Ls250,-.

6. Pārejas noteikumi

Ar šo noteikumu spēkā stāšanās dienu spēku zaudē Alūksnes pilsētas domes 18.02.2002. saistošie noteikumi Nr.25 "Par Alūksnes pilsētas zaļumstādījumu uzturēšanu un aizsardzību", apstiprināti ar Alūksnes pilsētas domes 18.02.2002. lēmumu (protokols Nr.5, 10.p.).

Spēkā no 29.09.2010.

Alūksnes novada domes
Saistošie noteikumi Nr.34/2010

Par grozījumiem Alūksnes novada pašvaldības 27.05.2010. saistošajos noteikumos Nr. 20/2010 „Par sociālās palīdzības pabalstiem Alūksnes novadā"

Izdoti saskaņā ar likuma "Par pašvaldībām" 15.panta pirmās daļas 7.,8., 9.punktu, 43.panta trešo daļu, Sociālo pakalpojumu un sociālās palīdzības likuma 35.panta ceturto un piekto daļuLikuma „Par palīdzību dzīvokļa jautājumu risināšanā" 25.pantu,

Izdarīt grozījumus Alūksnes novada pašvaldības 27.05.2010. saistošajos noteikumos Nr. 20/2010 „Par sociālās palīdzības pabalstiem", turpmāk tekstā – saistošie noteikumi:

1. Izteikt saistošo noteikumu 1.2. apakšpunktu šādā redakcijā:
„1.2. Sociālās palīdzības pabalsts – naudas vai mantisks pabalsts, kura piešķiršana balstās uz materiālo resursu novērtēšanu personām (ģimenēm), kurām trūkst līdzekļu pamatvajadzību apmierināšanai".
2. Izteikt saistošo noteikumu 26.punktu šādā redakcijā:
„26. Pabalsta apmērs bērna uzturam vienam audžuģimenē ievietotam bērnam ir 100 lati mēnesī".
3. Izteikt saistošo noteikumu V nodaļu šādā redakcijā:
„9. Dzīvokļa (mājokļa) pabalsts tiek piešķirts dzīvojamās telpas īres/apsaimniekošanas maksas, apkures un maksas par citiem pakalpojumiem, kas saistīti ar dzīvojamās telpas lietošanu, samaksai personai (ģimenei), kura deklarējusi savu pamata dzīvesvietu Alūksnes novada administratīvajā teritorijā un dzīvo atbilstoši deklarētajai adresei.
10. Dzīvokļa (mājokļa) pabalstu piešķir vienu reizi kalendārā gada laikā uz trīs mēnešiem šādām personām (ģimenēm):
10.1. ģimenei ar trīs un vairāk bērniem (tajā skaitā bērni līdz 24 gadu vecumam, kuri apgūst pilna laika izglītības programmu);
10.2. atsevišķi dzīvojošam invalīdam vai pensionāram;
10.3. ģimenei, kurā viens no vecākiem audzina vienu vai vairākus nepilngadīgus bērnus un ar tiesas spriedumu ir piedzīti uzturlīdzekļi.
11. Dzīvokļa (mājokļa) pabalstu piešķir vienu reizi uz trīs mēnešiem laikposmā, uz kuru noteikta atbilstība statusam, šādām personām (ģimenēm):
11.1. personai (ģimenei), kura atbilst trūcīgas personas (ģimenes) statusam;
11.2. personai (ģimenei), kura atbilst maznodrošinātas personas (ģimenes) statusam.
12. Dzīvokļa (mājokļa) pabalsts šo noteikumu 10., 11. punktā minētajām personām (ģimenēm) tiek aprēķināts kā starpība starp palīdzības pieprasītāju kopējo GMI un normatīvo izdevumu summu un palīdzības pieprasītāju kopējiem ienākumiem, izmantojot formulu:
P = GMI + K - I, kur
P – dzīvokļa (mājokļa) pabalsta apmērs vienam mēnesim;
GMI- noteiktais garantētais minimālais ienākumu līmenis mēnesī palīdzības pieprasītāja ģimenes locekļiem;
K – vidējie faktiskie mēneša izdevumi par īres/apsaimniekošanas maksu un maksu par pakalpojumiem, kas saistīti ar dzīvojamās telpas lietošanu, nepārsniedzot noteiktos normatīvos izdevumus;
I – vidējie mēneša ienākumi palīdzības pieprasītāja un kopā ar viņu vienā mājoklī dzīvojošiem ģimenes locekļiem ienākumi. Aprēķinot dzīvokļa pabalstu, personas (ģimenes) rīcībā esošajos ienākumos ieskaita saņemto pabalstu garantētā minimālā ienākumu līmeņa nodrošināšanai.
13. Sociālajam dienestam ir tiesības piešķirt vienu reizi kalendārā gada laikā dzīvokļa (mājokļa) pabalstu palielinātā apmērā parāda īres/apsaimniekošanas un pakalpojumu maksas, kas saistīti ar dzīvojamās telpas lietošanu (turpmāk - dzīvokļa (mājokļa) parāds), pilnīgai vai daļējai pamatsummas nomaksai, ja palīdzības pieprasītājs saņēmis rakstisku brīdinājumu no mājas īpašnieka vai apsaimniekotāja par prasības iesniegšanu tiesā vai īres līguma laušanu, vai, ja ģimenei (personai) dzīvokļa (mājokļa) parāds sasniedzis trīs mēnešu īres/apsaimniekošanas un citu ar dzīvojamās telpas lietošanu saistīto pakalpojumu normatīvo maksājumu kopējo summu. Palīdzības pieprasītājam - īrniekam jābūt noslēgtai vienošanās ar nama apsaimniekotāju vai īpašnieku par parādu atmaksu un vienošanās ar Sociālo dienestu par līdzdarbību, kā arī jāpilda vienošanās nosacījumi.
14. Dzīvokļa (mājokļa) pabalsts palielinātā apmērā nevar pārsniegt iepriekšējo triju mēnešu maksājumu summu par īres/apsaimniekošanas un pakalpojuma maksu, kas saistīti ar dzīvojamās telpas lietošanu.
15. Dzīvokļa (mājokļa) pabalstu palielinātā apmērā var saņemt:
15.1. trūcīgi vai maznodrošināti bāreņi vai bez vecāku gādības palikuši bērni līdz 24 gadu vecumam, kuriem beigusies ārpusģimenes aprūpe;
15.2. trūcīga vai maznodrošināta ģimene, kura audzina nepilngadīgu/-us bērnu/-s;
15.3. trūcīgi vai maznodrošināti pensijas vai sociālā nodrošinājuma pabalsta saņēmēji;
16. Normatīvajos izdevumos par dzīvokli (mājokli) tiek ieskaitīti izdevumi:
16.1. par dzīvojamo telpu īri vai uzturēšanu, ūdeni, kanalizāciju, atkritumiem – atbilstoši maksājumu dokumentā norādītajai summai;
16.2. par apkuri:
16.2.1. visas dzīvojamās telpas platības izmaksas, ja tas ir vienistabas dzīvoklis vai istaba kopējā dzīvoklī;
16.2.2. 36 m² no kopējās platības izmaksas vienai personai un katram nākamajam ģimenes loceklim 18 m² no kopējās platības izmaksas.
16.3. par gāzi - 1m³ mēnesī personai (atbilstoši attiecīgajā laikā spēkā esošiem pakalpojumu tarifiem);
16.3. par elektroenerģiju – 100 kw ģimenei;
16.4. izdevumi par vienu telefonu Ls6,00 apmērā.
17. Normatīvajos izdevumos par dzīvokli nav ieskaitāma maksa par kabeļtelevīziju.
18. Dzīvokļa (mājokļa) pabalstu var pārskaitīt pakalpojuma sniedzējam vai nama apsaimniekotājam.
19. Lai saņemtu dzīvokļa (mājokļa) pabalstu, pabalsta pieprasītājs uzrāda pasi un iesniedz vai uzrāda šādus dokumentus:
19.1. iztikas līdzekļu deklarāciju;
19.2. ienākumus apliecinošus dokumentus par pēdējiem trīs pilniem kalendāriem mēnešiem (piemēram, ienākumi no darba algas pēc nodokļu nomaksas, ienākumi no saimnieciskā darbības, naudas līdzekļu uzkrājumi u.tml.), kas nav pieejami valsts un pašvaldību datu bāzēs;
19.3. izdevumus par telpu īres/apsaimniekošanas maksas un maksas par pakalpojumiem, kas saistīti ar dzīvojamās telpas lietošanu, apliecinošus dokumentus par pēdējiem trīs pilniem kalendāriem mēnešiem;
19.4. citus nepieciešamos dokumentus pēc sociālā darba speciālista pieprasījuma.
20. Dzīvokļa pabalstu nepiešķir dzīvokļu īpašniekiem vai īrniekiem, kuri savos dzīvokļos ilgstoši nedzīvo vai nodevuši dzīvokli apakšīrē vai citas personas lietošanā un personā (ģimenēm), kuras dzīvo sociālajā mājā vai dzīvoklī, kuram piešķirts sociālā dzīvokļa statuss.
21. Dzīvokļa (mājokļa) pabalstu malkas iegādei piešķir šo noteikumu 10. un 11.punktos minētajām personām (ģimenēm) vienu reizi kalendārā gada laikā 40% apmērā no valstī noteiktās minimālās mēneša darba algas.
21'. Pilngadību sasniegušam bārenim – invalīdam kopš bērnības, kurš nepārtraukti turpina mācības, saņem invalīda kopš bērnības valsts sociālā nodrošinājuma pabalstu, kuram nav citu papildus ienākumu un kurš dzīvo Alūksnes novada pašvaldības piešķirtā un tās īpašumā esošā dzīvoklī, sedz ar dzīvojamās telpas īri un siltumenerģijas piegādi saistītos ikmēneša izdevumus 100% apmērā, pabalstu pārskaitot pakalpojuma sniedzējam".
4. Papildināt saistošo noteikumu Pārejas noteikumus ar 2.punktu šādā redakcijā:
„2. Aprēķinot personai (ģimenei) V nodaļas 10. un 11. punktā paredzētos dzīvokļa (mājokļa) pabalstus, Sociālais dienests ņem vērā no 2010.gada sākuma personai (ģimenei) iepriekš dzīvokļa pabalsta izmaksātās summas un 2010.gada laikā kopējā dzīvokļa pabalsta izmaksātā summa nedrīkst pārsniegt šajos grozījumos noteikto maksimālo apmēru".

Spēkā no 29.09.2010.

Saistošie noteikumi Nr.27/2010
apstiprināti ar Alūksnes novada domes 29.07.2010. lēmumu Nr.424
(protokols Nr.14, 52.p.)

Par valsts nodevu atvieglojumiem bāriņtiesas pakalpojumiem Alūksnes novadā

Izdoti saskaņā ar likuma „Par pašvaldībām" 43.panta ceturto daļu un Bāriņtiesu likuma 79.panta otro daļu

1. Saistošie noteikumi „Par valsts nodevu atvieglojumiem bāriņtiesas pakalpojumiem Alūksnes novadā" nosaka valsts nodevu par bāriņtiesas pakalpojumiem atvieglojumus un personu kategorijas, kurām atvieglojumi tiek piemēroti.
2. Ir noteikts šāds valsts nodevas atvieglojums: par mantojuma saraksta sastādīšanu 100% apmērā:
2.1. trūcīgām ģimenēm (personām);
2.2. maznodrošinātām ģimenēm (personām).
3. Valsts nodevas atvieglojumu piemēro Alūksnes novada bāriņtiesa.
4. Lai saņemtu saistošo noteikumu 2.punktā noteikto valsts nodevas atvieglojumu, personai Alūksnes novada bāriņtiesā jāuzrāda viens no šādiem dokumentiem:
4.1. pašvaldības sociālā dienesta izsniegta izziņa par trūcīgas ģimenes (personas) statusa piešķiršanu;
4.2. pašvaldības sociālā dienesta izsniegta izziņa par maznodrošinātas ģimenes (personas) statusa piešķiršanu.
5. Atteikumu piemērot valsts nodevas atvieglojumus var apstrīdēt, iesniedzot rakstveida vai mutisku iesniegumu Alūksnes novada bāriņtiesā, kura nosūta iesniegumu izskatīšanai Alūksnes novada domei. Domes atteikumu piemērot valsts nodevas atvieglojumus var pārsūdzēt Administratīvajā rajona tiesā Administratīvā procesa likuma noteiktajā kārtībā.

Spēkā no 29.09.2010.

Alūksnes novada domes
Saistošie noteikumi Nr.33/2010

Grozījumi Alūksnes novada domes 09.07.2009. saistošajos noteikumos Nr.1/2009 „Alūksnes novada pašvaldības nolikums"

Izdoti saskaņā ar likuma „Par pašvaldībām" 21.panta pirmās daļas 1.punktu un 24.pantu

Izdarīt Alūksnes novada domes 09.07.2009. saistošajos noteikumos Nr.1/2009 „Alūksnes novada pašvaldības nolikums" šādus grozījumus - 64.punktā aizstāt vārdu „trešajā" ar vārdu „ceturtajā".

Spēkā no 29.09.2010.

Saistošie noteikumi Nr. 25/2010
apstiprināti ar Alūksnes novada
ārkārtas domes 22.06.2010. lēmumu Nr.374
(protokols Nr.13, 45.p.)

Alūksnes novada teritorijas kopšanas un būvju uzturēšanas noteikumi

Izdoti saskaņā ar likuma "Par pašvaldībām" 43.panta pirmās daļas 5. un 6.punktu

I. Vispārīgie noteikumi

1. Saistošie noteikumi nosaka kārtību, kādā kopjama Alūksnes novada teritorija un uzturamas tajā esošās būves.
2. Saistošie noteikumi ir saistoši visām juridiskajām un fiziskajām personām neatkarīgi no tā, vai īpašums ir vai nav reģistrēts Nekustamā īpašuma valsts kadastra reģistrā vai zemesgrāmatā.
3. Lietotie termini:
3.1. apstādījumi - visas ar augiem apaudzētas un koptas platības, kurās neiegūst augu produkciju pārtikai, koksni, grieztus ziedus un citu produkciju. Apstādījumi ietver parkus, dārzus, košumdārzus, skvērus, alejas, kapsētas, nogāžu nostiprinājumus u.c.; apstādījumos ir koki, krūmi, vīteņaugi, puķu stādījumi, zālieni, ceļi, ūdenstilpes, takas, laukumi ar dārza mēbelēm un ierīcēm, celtnes apstādījumu apkopei u.c.;
3.2. brauktuve - ceļa (ielas) daļa, kas paredzēta transportlīdzekļu braukšanai;
3.3. būve - būvniecības procesā radies ar zemi saistīts veidojums, kam ir noteikta funkcija;
3.4. būvobjekts - jaunbūve, kā arī renovējama, rekonstruējama vai restaurējama būve, būves daļa vai būvju kopums vai nojaucama būve ar būvdarbu veikšanai nepieciešamo teritoriju, palīgbūvēm un būviekārtām;
3.5. ietve - ceļa (ielas) daļa, kas paredzēta gājējiem;
3.6. pagalms - ārtelpa dzīvojamā apbūvē, kuru iezīmē brīvstāvošu vai savienotu namu izvietojums un kas paredzēta šo namu iedzīvotāju rekreācijas un saimniecisko funkciju nodrošināšanai. Rekreācijas funkciju nodrošināšanai paredzētas iedzīvotāju pasīvās un aktīvās atpūtas vietas (arī soliņi un bērnu rotaļlaukumi). Saimniecisko funkciju nodrošināšanai paredzēti piebraucamie ceļi ar autostāvvietām, atkritumu konteineru novietnes, nojumes veļas žāvēšanai;
3.7. piebrauktuve - attiecīgi aprīkots ceļa (ielas) elements, kas paredzēts transportlīdzekļu piekļūšanai no ceļa (ielas) braucamās daļas līdz ceļam (ielai) piegulošajai teritorijai un īpašumam;
3.8. piegulošā teritorija - īpašumam piegulošie publiskā lietošanā esošie grāvji, caurtekas vai zālieni līdz brauktuves malai (izņemot gājēju ietves);
3.9. sabiedriskā transporta maršruta galapunkts - pašvaldības apstiprinātā maršruta sākuma vai beigu punkts ar apgriešanās laukumu;
3.10. sabiedriskā transporta pieturvieta - vieta, kas aprīkota ar attiecīgu pieturas zīmi un paredzēta sabiedriskā transporta pasažieru iekāpšanai, izkāpšanai un šī transporta uzgaidīšanai;
3.11. transporta būves - inženierbūves (tilti, satiksmes pārvadi, estakādes, caurtekas, atbalstsienas un citas būves);
3.12. viendzīvokļa māja - dzīvojamā māja, kurā saskaņā ar mājas inventarizācijas plānu ir viens dzīvoklis, un tai funkcionāli piederīgās palīgēkas;
3.13. žogs - būve, kas izvietota uz zemesgabala robežas vai ielas sarkanās līnijas, vai gar ielu sarkanajām līnijām un pilda nekustamā īpašuma norobežošanas funkcijas.

II. Īpašuma un tam piegulošo teritoriju uzturēšana un kopšana

4. Komercsabiedrības, atbilstoši noslēgtajam līgumam, dzīvokļu īpašnieku sabiedrības, namīpašumu, zemesgabalu un citu teritoriju īpašnieki, valdītāji, pārvaldnieki – pilnvarnieki, lietotāji – nomnieki nodrošina:
4.1. nekustamā īpašuma teritorijā - teritorijas sakopšanu, apstādījumu uzturēšanu, nepieļaujot būvgružu un atkritumu uzkrāšanos;
4.2. saskaņojot ar Alūksnes novada pašvaldību, īpašuma teritorijā esošo koku, krūmu un to zaru apzāģēšanu gar ietvēm un brauktuvēm (vietās, kur tiek traucēta gājēju un autotransporta pārvietošanās) un to novākšanu;
4.3. piegulošās teritorijas kopšanu (zālienu nopļaušanu, atkritumu savākšanu u.tml.);
4.4. ziemā, kā arī atkušņa laikā, periodiska sniega un ledus notīrīšanu no māju jumtiem, balkoniem, notekcaurulēm, lai nepieļautu lāsteku veidošanos, sniega un ledus krišanu no jumtiem, dzegām, ūdens notekcaurulēm un balkoniem, bet situācijās, kad tiek apdraudēta gājēju un transporta līdzekļu drošība, bīstamās vietas norobežošanu (nodrošinot gājējiem bīstamās teritorijas apiešanu), nekavējoties veicot pasākumus sniega, ledus un lāsteku novākšanai;
4.5. ēku īpašumu pagrabu un bēniņu telpu aizslēgšanu, nepieļaujot to piegružošanu un nepiederošu personu iekļūšanu tajās;
4.6. koplietošanas telpu sakopšanu;
4.7. daudzdzīvokļu ēku ieejas durvju, kāpņu telpu, tirdzniecības un pakalpojumu sfēras, izglītības iestāžu apgaismošanu, tumsai iestājoties;
4.8. ēku īpašumu fasāžu (tajā skaitā logu, durvju, balkonu, reklāmas, izkārtņu), žogu, vārtu, vārtiņu sakoptu izskatu, tīrību un remontu, kā arī, saskaņojot ar Alūksnes novada pašvaldības iestādi „Būvvalde", to savlaicīgu krāsošanu atbilstoši ēkas fasādes krāsošanai Pasei (pielikumā).
5. Tirdzniecības un pakalpojumu sfēras objektu īpašnieki, ēku lietotāji vai nomnieki nodrošina arī teritorijas sakopšanu ap objektu, objekta skatlogu, durvju un fasādes tīrību, atkritumu urnu izvietošanu, iztukšošanu un atkritumu izvešanu.
6. Inženierkomunikāciju valdītāji nodrošina inženierkomunikāciju avāriju dēļ esošā apledojuma likvidēšanu, gājējiem un transporta satiksmei bīstamo vietu iežogošanu ar standarta barjerām un ceļa zīmēm, kā arī signāluguņu uzstādīšanu sliktas redzamības apstākļos, teritorijas sakopšanu gar virszemes inženierkomunikāciju tīklu cauruļvadiem un 5 metrus platā aizsargjoslā no tiem, inženierkomunikāciju aku vāku notīrīšanu no sniega.
7. Saistošo noteikumu 4.punktā minētās personas nodrošina nekustamā īpašuma piegulošās teritorijas un piebrauktuvju sakopšanu.
8. Būvobjektā īpašnieks vai tā pilnvarota persona nodrošina būvobjekta teritorijai līdzās esošo piebrauktuvju, ietvju, zālienu un grāvju sakopšanu, nepieļaujot transportlīdzekļu un citas būvtehnikas un to ritošās daļas radīto netīrumu nokļūšanu uz brauktuves, kā arī nodrošina zāles nopļaušanu, būvžoga uzturēšanu un krāsošanu, sadzīves un celtniecības atkritumu izvešanu.
9. Dzelzceļa tīklu valdītāji nodrošina dzelzceļa nodalījuma joslas uzturēšanu un sakopšanu.
10. Alūksnes novada teritorijā aizliegts:
10.1. izgāzt saslaukas, atkritumus, sniegu, netīros ūdeņus, ledu un citus priekšmetus šim nolūkam neparedzētās vietās, izgāzt tos upēs un citās ūdenstilpēs, uz lietus ūdens uztvērēju restēm un vākiem, inženiertīklu akās, kamerās, ēku logu ailēs, uz ielu brauktuvēm;
10.2. izveidot sniega vaļņus apstādījumu (zaļumstādījumu) zonās un vietās, kur tie traucē gājēju pārvietošanos un transporta satiksmi;
10.3. ierīkot izgāztuves un ierakt atkritumus pagalmos un citās šim nolūkam neparedzētās vietās;
10.4. glabāt taru, malku, būvmateriālus, metāllūžņus un citus priekšmetus uz ietvēm, brauktuvēm un daudzdzīvokļu māju pagalmos, sarkano līniju zonās, kā arī citās koplietošanas vietās (izņemot speciāli tam norādītās vietās);
10.5. žāvēt veļu uz balkona vai lodžijas atklātās daļas;
10.6. bojāt ūdens apgādes un kanalizācijas sistēmu vai piegružot to;
10.7. patvaļīgi regulēt centralizētās siltumapgādes, aukstā un karstā ūdens apgādes sistēmu;
10.8. patvaļīgi novadīt sadzīves notekūdeņus virszemes notecēs (novadgrāvjos) un ūdenstilpēs;
10.9. patvaļīgi pieslēgties Alūksnes novadā izveidotajiem ūdensvada un kanalizācijas tīkliem;
10.10. avārijas gadījumā neielaist dzīvoklī apsaimniekošanas organizācijas darbiniekus, kas uzrāda attiecīgas iestādes vai uzņēmuma dienesta apliecību.
11. Alūksnes novada pašvaldība nodrošina tās valdījumā esošo ielu, tiltu, ceļu pārvadu, laukumu, nostiprināto krastmalu, sabiedriskā transporta pieturvietu, brauktuves sadalošo joslu zālienu uzturēšanu, sakopšanu un remontu, kā arī sīko atkritumu urnu uzstādīšanu sabiedriskā transporta pieturvietās, atkritumu savākšanu un izvešanu no tām.

III. Būvju uzturēšana, remonts un būvdarbi

12. Valsts un pašvaldības institūcijas, juridiskās, fiziskās, kā arī pilnvarotās personas, kuru īpašumā, valdījumā vai nomā Alūksnes novadā ir namīpašumi vai dzīvokļi, veic to tehnisko uzturēšanu, ievērojot Latvijas Republikas normatīvo aktu prasības.
13. Saistošo noteikumu 4.punktā minētās personas nodrošina:
13.1. dzīvojamās mājās:
13.1.1. koplietošanas telpu sakopšanu;
13.1.2. namīpašumu fasāžu (tai skaitā logu, durvju, balkonu, lodžiju, izkārtņu), žogu, vārtu, vārtiņu savlaicīgu krāsošanu, žogu un vārtu remontēšanu, kā arī neapmierinošā tehniskā stāvoklī esošu žogu un vārtu atjaunošanu vai novākšanu;
13.1.3. sniega un ledus notīrīšanu no balkoniem, lodžijām, ēku jumtiem, lāsteku nolaušanu, lai nepieļautu sniega un ledus krišanu no jumtiem, dzegām, ūdens notekcaurulēm un balkoniem; situācijās, kad tiek apdraudēta gājēju un transportlīdzekļu drošība, tiek veikta bīstamo vietu norobežošana, steidzami veicot pasākumus sniega, ledus un lāsteku novākšanai, lietojot visus iespējamos drošības līdzekļus;
13.1.4. nokrišņu ūdens novadīšanu no ēku jumtiem nodrošināt tādā veidā, lai nepieļautu ūdens noteci uz kaimiņu zemes gabaliem;
13.1.5. informācijas par īpašuma apsaimniekotāju izvietošanu ēkas kāpņu telpā, norādot arī kontakttālruni vai adresi, pieņemšanas laikus.
13.2. neapdzīvotās vai saimnieciskajai darbībai neizmantotās ēkās un dzīvokļos:
13.2.1. noslēdz vai aiznaglo logus un ieejas durvis, lai novērstu nepiederošu personu iekļūšanu un uzturēšanos tur;
13.2.2. nepieļauj atsevišķu būvelementu nokrišanu publiskajā ārtelpā;
13.2.3. nodrošina ēkas atbilstību ugunsdrošības noteikumu prasībām.
14. Ja neapdzīvotās un saimnieciskajai darbībai neizmantotās ēkas un dzīvokļi atrodas gar ielām vai pret publisko ārtelpu, jāizstrādā konservācijas projekts, kas tiek saskaņots Alūksnes novada pašvaldības iestādē „Būvvalde" Ministru kabineta 01.04.1997. noteikumos Nr. 112 „Vispārīgie būvnoteikumi" noteiktajā kārtībā.
15. Ja neapdzīvota un saimnieciskajai darbībai neizmantota ēka atrodas publiskajā ārtelpā un tās izskats bojā pilsētas ainavu, jānodrošina tās fasādes sakārtošana vai apsegšana ar dekoratīvu pārsegu, kas atveido fasādes zīmējumu, atbilstoši Alūksnes novada pašvaldības iestādes „Būvvalde" norādījumiem.
16. Būvdarbu un remonta laikā nedrīkst pieļaut ēkas koplietošanas telpu piesārņošanu ar būvgružiem, kā arī atkritumu mešanu ārā pa ēkas logiem.

IV. Saistošo noteikumu izpildes kontrole un administratīvā atbildība par saistošo noteikumu neievērošanu

17. Administratīvais sods uzliekams Latvijas Administratīvo pārkāpumu kodeksā paredzētajā procesuālajā kārtībā, ievērojot Latvijas Administratīvo pārkāpumu kodeksā noteiktos soda uzlikšanas pamatprincipus.
18. Protokolu par administratīvo pārkāpumu ir tiesīgi sastādīt:
18.1. Alūksnes novada pašvaldības policija;
18.2. Alūksnes novada domes priekšsēdētājs, viņa vietnieks, deputāti, izpilddirektors;
18.3. Alūksnes novada pašvaldības galvenais arhitekts;
18.4. Alūksnes novada pašvaldības būvinspektors;
18.5. Alūksnes novada pašvaldības pagasta pārvalžu vadītāji;
18.6. Valsts kultūras pieminekļu inspektors.
19. Administratīvo sodu var uzlikt:
19.1. Alūksnes novada domes priekšsēdētājs, viņa vietnieks un izpilddirektors;
19.2. Alūksnes novada pašvaldības Administratīvā komisija;
19.3. Alūksnes novada pašvaldības policija.
20. Par izvairīšanos no pienākuma uzturēt un apsaimniekot dzīvojamo māju atbildība iestājas saskaņā ar Latvijas Administratīvo pārkāpumu kodeksa 150.2 pantu. Par pārējo saistošo noteikumu prasību neievērošanu izsaka brīdinājumu vai uzliek naudas sodu: fiziskajām personām - līdz Ls 250,-, juridiskajām personām - līdz Ls 1000,-.
21. Izskatot lietas par pašvaldības domes izdoto saistošo noteikumu pārkāpšanu, pārkāpuma izdarīšanas vietā bez protokola sastādīšanas (izsniedzot noteikta parauga kvīti) var uzlikt naudas sodu līdz divdesmit latiem, ja pārkāpējs to neapstrīd.
22. Administratīvā soda uzlikšana neatbrīvo šo noteikumu pārkāpējus no šo noteikumu pildīšanas, kā arī ar savu darbību nodarīto zaudējumu atlīdzināšanas saskaņā ar spēkā esošo likumdošanu.

Noslēguma jautājumi

Ar šo saistošo noteikumu spēkā stāšanās brīdi spēku zaudē Alūksnes pilsētas domes 18.10.2001. saistošie noteikumi Nr. 24 „Par ēku, būvju un to teritoriju uzturēšanu Alūksnes pilsētā".

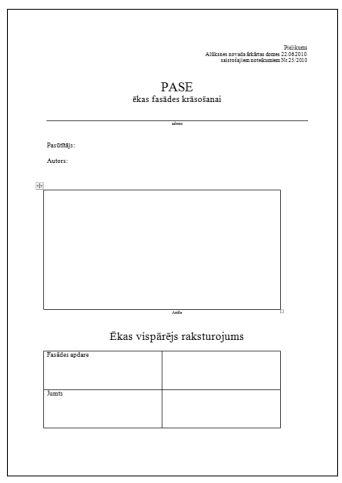
Pielikums
Alūksnes novada ārkārtas domes 22.06.2010
saistošajiem noteikumiem Nr.25/2003

PASE
ēkas fasādes krāsošanai

adrese

Pasūtītājs:

Autors:

Ēkas vispārējs raksturojums

Fasādes apdare	
Jumts	

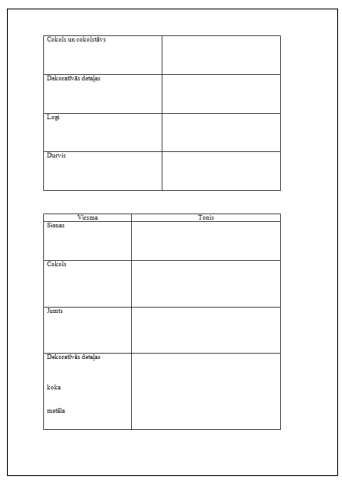
Cokols un cokolbūve	
Dekoratīvās detaļas	
Logi	
Durvis	

Virsma	Toņi
Sienas	
Cokols	
Jumts	
Dekoratīvās detaļas koka metāla	

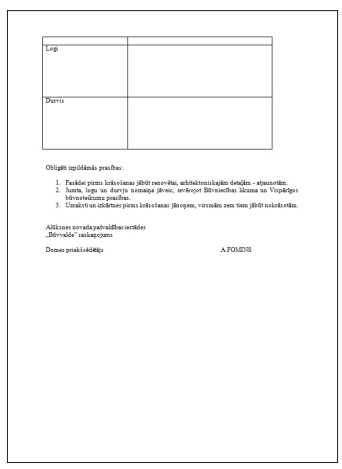
Logi	
Durvis	

Obligāti izpildāmās prasības:

1. Fasādei pirms krāsošanas jābūt renovētai, arhitektoniskajām detaļām - atjaunotām.
2. Jumts, logu un durvju nomaiņa jāveic, ievērojot Būvniecības likuma un Vispārīgos būvnoteikumu prasības.
3. Uzmaksti un izkārtnes pirms krāsošanas jāsaņem, virsmām zem tiem jābūt nekrāsotām.

Alūksnes novada pašvaldības iestāde
„Būvvalde" saskaņojums

Domes priekšsēdētājs A.POMINS

Saistošie noteikumi

Spēkā no 29.09.2010.

Saistošie noteikumi Nr.28/2010
apstiprināti ar Alūksnes novada
domes 29.07.2010. lēmumu Nr.425
(protokols Nr.14, 54.p.)

Par Alūksnes novada simboliku

Izdoti saskaņā ar likuma „Par pašvaldībām" 21.panta 1.daļas 7.punktu, 43.panta 3.daļu

1. Vispārīgie noteikumi

1.1. Šie noteikumi nosaka Alūksnes novada simboliku un kārtību, kādā tā izgatavojama un lietojama.
1.2. Alūksnes novada simboli, kuru lietošanas kārtību regulē šie noteikumi, ir: Alūksnes pilsētas ģerbonis, Alūksnes pilsētas karogs, Ilzenes pagasta ģerbonis, Alūksnes novada ģerbonis.
1.3. Alūksnes pilsētas ģerboni, Alūksnes pilsētas karogu, Ilzenes pagasta ģerboni un Alūksnes novada ģerboni, to attēlus vai elementus drīkst izmantot komercsabiedrības, biedrības, nodibinājumi un privātpersonas atribūtikas, suvenīru, rūpniecības, pārtikas, sadzīves un tml. priekšmetu noformēšanā un ražošanā, preču zīmēs, nosaukumos vai noformējumos tikai ar Alūksnes novada pašvaldības Licencēšanas komisijas atļauju, izņemot gadījumus, kad simboliku atveido ierobežotā apjomā bezpeļņas nolūkos, t.i. personiskām vajadzībām, mācību nolūkos, bibliotēkās, muzejos un arhīvos, kā arī informatīviem mērķiem, piemēram, veidojot tādu aktuālo notikumu apskatu, kurā izmantota simbolika.
1.4. Standartus un kvalitātes prasības produkcijai, uz kuras drīkst atveidot Alūksnes novada simboliku un tās elementus, nosaka Alūksnes novada pašvaldības Licencēšanas komisija.
1.5. Par Alūksnes novada simbolikas izmantošanu komercdarbībā (tostarp, reklāmā, preču zīmēs, suvenīru ražošanā) ir maksājama pašvaldības nodeva.
1.6. Pieteikumus par Alūksnes novada simbolikas izmantošanu izskata Alūksnes novada pašvaldības Licencēšanas komisija, kuras lēmums ir apstrīdams Alūksnes novada domē.
1.7. Alūksnes novada simbolikas lietošanas atļaujas saņemšanai fiziskām un juridiskām personām komisijā jāiesniedz: iesniegums; juridiskām personām reģistrācijas apliecības kopija; izstrādājuma skice vai etalona paraugs; izmantošanas mērķis un formas apraksts, izstrādājumu skaits.
1.8. Atļauju izmantot Alūksnes novada simboliku komerciālos nolūkos Licencēšanas komisija izsniedz pēc pašvaldības nodevas samaksas.
1.9. Tirdzniecības uzņēmumiem, pieņemot realizēšanai jebkura veida izstrādājumus ar Alūksnes novada simboliku, jāpieprasa no ražotāja Licencēšanas komisijas izsniegtās atļaujas kopija, kurai tirdzniecības uzņēmumā jāatrodas šo izstrādājumu realizēšanas periodā.
1.10. Pēc Alūksnes novada pašvaldības policista pieprasījuma ražotājam vai tirgotājam ir pienākums uzrādīt Alūksnes novada pašvaldības Licencēšanas komisijas atļauju (vai tās kopiju) simbolikas lietošanai, un uz iepriekš minēto amatpersonu lūguma arī ražojamo vai pārdodamo produkciju, kura satur Alūksnes novada simboliku vai tās elementus.
1.11. Saskaņā ar Alūksnes novada pašvaldības Licencēšanas komisijas atzinumu un Alūksnes novada domes lēmumu var tikt atļauts lietot Alūksnes pilsētas ģerboņa, Alūksnes pilsētas karoga, Ilzenes pagasta ģerboņa un Alūksnes novada ģerboņa attēlu arī citos gadījumos, kas nav paredzēti šajos noteikumos.

2. Alūksnes novada ģerboņa apraksts

Dalīts pēdā ar šauševronu robežstaba krāsu salikumā: sarkans ar zilu; augšā melna grāmata - Bībele ar zelta rotājumiem un tādu pašu uzrakstu „A.D./1689." (Pielikums Nr.1)

3. Alūksnes novada ģerboņa lietošana

3.1. Ģerboņa krāsas: zilā – PANTONE 286C, purpura – PANTONE 208C, zelta – PANTONE 873C, melnā – PANTONE black, baltā - PANTONE White.
3.2. Alūksnes novada pašvaldībai ir ģerboņa lietošanas ekskluzīvās tiesības uz veidlapām, zīmogā, pašvaldības policijas zīmotnēs (atšķirības zīmēs pie formas tērpa un žetonos), deputāta krūšu nozīmē, apliecībās, vizītkartēs, iespieddarbos, uz izdevumu vākiem un titullapām, Alūksnes novada pašvaldības atzinības un goda rakstos, diplomos un citos oficiālajos dokumentos, reprezentācijas materiālos, laikrakstā „Alūksnes Novada Vēstis", iestāžu un struktūrvienību dokumentos, kā arī izvietot pie šo iestāžu ēkām, dienesta telpām un uz šīm iestādēm piederošajiem transporta līdzekļiem.
3.3. Lietojot ģerboni, neatkarīgi no izmēriem, tam precīzi proporcionāli jāatbilst apstiprinātajam ģerboņa etalonparaugam.
3.4. Alūksnes novada pašvaldības Licencēšanas komisija izskata fizisko un juridisko personu iesniegumus par atļauju piešķiršanu lietot Alūksnes novada ģerboņa attēlu dažādu svinīgu pasākumu, sarīkojumu, ielu gājienu noformēšanai, ēku fasāžu, kā arī iekštelpu noformēšanai sabiedrisko pasākumu norises vietās.

4. Alūksnes pilsētas ģerboņa apraksts

Purpura laukā melna grāmata – Bībele ar zelta rotājumiem un tādu pašu uzrakstu „A.D./1689" – uz 2 krustotiem zobeniem ar zelta rokturi (Pielikums Nr.2).

5. Alūksnes pilsētas ģerboņa attēla lietošana

5.1. Ģerboņa krāsas: purpura – PANTONE 208C, zelta – PANTONE 873C, melnā – PANTONE black, baltā - PANTONE White.
5.2. Alūksnes novada pašvaldībai ir ģerboņa lietošanas ekskluzīvās tiesības iespieddarbos un reprezentācijas materiālos.
5.3. Lietojot ģerboni, neatkarīgi no izmēriem, tam precīzi proporcionāli jāatbilst apstiprinātajam ģerboņa etalonparaugam.
5.4. Alūksnes novada pašvaldības Licencēšanas komisija izskata fizisko un juridisko personu iesniegumus par atļauju piešķiršanu lietot Alūksnes pilsētas ģerboņa attēlu dažādu svinīgu pasākumu, sarīkojumu, ielu gājienu noformēšanai, ēku fasāžu, kā arī iekštelpu noformēšanai sabiedrisko pasākumu norises vietās.

6. Ilzenes pagasta ģerboņa apraksts

Zelta laukā zils pālis, uz tā pieci ilzīšu ziedi (sudrabs, zelts) (Pielikums Nr.3).

7. Ilzenes pagasta ģerboņa lietošana

7.1. Ģerboņa krāsas: zilā – PANTONE 286C, zelta - PANTONE 873C, sudraba - PANTONE 877C.
7.2. Alūksnes novada pašvaldības Ilzenes pagasta pārvaldei ir ģerboņa lietošanas ekskluzīvās tiesības iespieddarbos un reprezentācijas materiālos.
7.3. Lietojot ģerboni, neatkarīgi no izmēriem, tam precīzi proporcionāli jāatbilst apstiprinātajam ģerboņa etalonparaugam.
7.4. Alūksnes novada pašvaldības Licencēšanas komisija izskata fizisko un juridisko personu iesniegumus par atļauju piešķiršanu lietot Ilzenes pagasta ģerboņa attēlu dažādu svinīgu pasākumu, sarīkojumu, ielu gājienu noformēšanai, ēku fasāžu, kā arī iekštelpu noformēšanai sabiedrisko pasākumu norises vietās.

8. Alūksnes pilsētas karoga apraksts

8.1. Alūksnes pilsētas karogs ir taisnstūra audums ar platuma un augstuma attiecību 2:1 (Pielikums Nr.4).
8.2. Karogs ir divpusējs.
8.3. Uz sudrabpelēka fona taisns krusts baltā krāsā ar nobīdītu vertikālās līnijas asi karoga stiprinājuma virzienā.
8.4. Krusta horizontālā virziena krāsas laukuma platums pret karoga augstumu ir 1:5, novietojums taisnstūra laukumā virzienā no augšas uz leju attiecībā 2:1:2.
8.5. Krusta vertikālā virziena krāsas laukuma platums pret karoga platumu ir 1:10, novietojums taisnstūra jaukumā virzienā no karoga stiprinājuma 3:1:6.
8.6. Krusta centrā ir attēlots Alūksnes pilsētas ģerbonis. Ģerboņa augstums ir 6:10 no karoga augstuma, novietojums pret karoga augstumu 1:3:1, ģerboņa vertikālā ass sakrīt ar krusta vertikālās līnijas asi.
8.7. Karoga izmēri – 1,0 x 2,0 m ; 1,5 x 3,0 m.
8.8. Karoga krāsas: pelēkā - PANTONE Cool Gray 3 C, melnā - PANTONE Black, baltā - PANTONE White, zelta – PANTONE 873C, purpura - PANTONE 208C.

9. Alūksnes pilsētas karoga lietošana

9.1. Alūksnes pilsētas karogu atļauts pacelt valsts svētkos kopā ar Latvijas Republikas valsts karogu, kā arī pilsētas, tautas vai ģimenes svētkos.
9.2. Paceļot Alūksnes pilsētas karogu jāievēro tādi paši noteikumi kā noteikumi paceļot valsts karogu.
9.3. Svinīgos publiskos pasākumos Alūksnes pilsētas karogu atļauts izmantot tikai Alūksnes novada pašvaldībai, tās struktūrvienībām, iestādēm un kapitālsabiedrībām.
9.4. Aizliegts izgatavot Alūksnes pilsētas karogu bez Alūksnes novada pašvaldības Licencēšanas komisijas atļaujas un pašvaldības nodevas samaksas.
9.5. Pilsētas karoga attēlu atļauts izmantot dekoratīvos nolūkos kā pilsētas simbolu tādā veidā un tādos apstākļos, kas nepieļauj necieņas izrādīšanu pret to, un tikai ar Alūksnes novada pašvaldības Licencēšanas komisijas atļauju.
9.6. Galda karodziņu fiziskas un juridiskas personas lieto oficiālās pieņemšanās, ģimenes svētkos, kā arī citos gadījumos ikdienā, garantējot pienācīgu cieņu pret galda karodziņu.
9.7. Alūksnes novada pašvaldībai ir ekskluzīvas tiesības pilsētas karogu un galda karodziņu izmantot kā apbalvojumu vai suvenīru.

10. Kontrole un atbildība

10.1. Par šo noteikumu neievērošanu un Alūksnes novada simbolikas lietošanu vai atveidošanu uz dažādiem izstrādājumiem (tostarp veidlapās, zīmogos, logo, preču zīmēs, masu informācijas līdzekļos, reklāmās u.tml.) bez Alūksnes novada pašvaldības Licencēšanas komisijas atļaujas, kā arī par tirdzniecību ar šādiem izstrādājumiem pārkāpējam piemērojams administratīvais sods:
10.1.1. fiziskām personām – brīdinājums vai naudas sods no Ls20 līdz Ls250;
10.1.2. juridiskām personām – no Ls20 līdz Ls1000.
10.2. Administratīvā naudas soda uzlikšanas pamats ir dokumentāri noformēts protokols par Alūksnes novada simbolikas izmantošanu bez atļaujas vai nodevas samaksas, noteiktā standarta vai kvalitātes prasību neievērošanu.
10.3. Protokolu par administratīvo pārkāpumu ir tiesīgi sastādīt Alūksnes novada pašvaldības policijas darbinieki, Valsts policijas darbinieki, Alūksnes novada domes deputāti.
10.4. Izskatīt administratīvo pārkāpumu lietas par noteikumu pārkāpumiem un uzlikt administratīvos sodus ir tiesīgi:
10.4.1. Alūksnes novada pašvaldības Administratīvā komisija;
10.4.2. Alūksnes novada pašvaldības policijas amatpersonas - pārkāpuma izdarīšanas vietā, nesastādot administratīvo protokolu, izsniedzot noteikta parauga kvīti, ja pārkāpējs neapstrīd uzlikto sodu, ja iekasējamais naudas sods nepārsniedz Ls20.
10.5. Alūksnes novada pašvaldības Licencēšanas komisija ir tiesīga atteikt izsniegt simbolikas izmantošanas atļauju personai, kura pēdējā gada laikā ir saukta pie administratīvās atbildības par šo noteikumu neievērošanu.
10.6. Administratīvā soda uzlikšana neatbrīvo pārkāpēju no noteikumu pildīšanas un nodarīto zaudējumu atlīdzināšanas.

PIELIKUMS Nr.1

ALŪKSNES PILSĒTAS ĢERBONIS

PIELIKUMS Nr.2

ALŪKSNES NOVADA ĢERBONIS

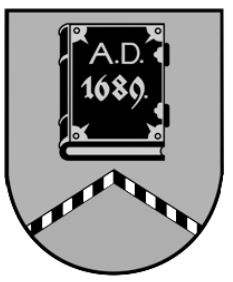

PIELIKUMS Nr.3

ILZENES PAGASTA ĢERBONIS

PIELIKUMS Nr.4

ALŪKSNES PILSĒTAS KAROGS

Kultūras, atpūtas un sporta pasākumi Alūksnes novadā oktobrī

Sporta pasākumi

16. oktobrī 11.00 Alūksnes novada čempionāts svaru stieņa spiešanā guļus biedrības „Spēka pasaule” telpās (Jāņkalna ielā 43, Alūksnē).

24. oktobrī 10.30 Liepnas pagasta sacensības volejbolā „Rudens balva 2010” Liepnā.

Alūksnes muzejā
Izstādes:

29. oktobrī 15.00 Alūksnes mākslinieku kopizstādes „5. rudens” atklāšana. Izstādē apskatāmi stājmākslas, lietišķās mākslas, tēlotājmākslas un grafikas darbi, kā arī foto.

Šogad pēdējā izstāde Jaunās pils bēniņos - ceļojošā izstāde no Paula Stradiņa Medicīnas vēstures muzeja **„Alkohols cilvēka organismā”**.

Līdz 15. oktobrim izstāde **„Adolfa Liepaskalna mūža kilometri”** veltīta ievērojamā novadnieka 100 gadu jubilejai.

Izstāde no muzeja krājuma **„Senču istaba”**.

Līdz 15. oktobrim Tautas lietišķās mākslas studijas „Kalme” darbu izstāde **„Atveram pūralādi”**.

Vēsturiska izstāde **„Paskatieties spogulī”**.

Vēsturiska izstāde par Alūksnes pilsētu **„Krustpunktā”**.

Pētera Zālīša kolekcijas izstāde **„Mehāniskie mūzikas instrumenti”**. Iespējama apskate kopā ar kolekcionāru, iepriekš saskaņojot laiku pa tālr. 64381321; 29205295; 26496831.

Pastāvīgās ekspozīcijas:

„Marienburgas cietoksnis 1342. – 1702.”.

„Stāsts par Leo Kokli”.

„Skulptūras un citi nesenās pagātnes liecinieki”.

„Totalitārā režīmā cietušo piemiņas istaba”.

Alūksnes pilsētas bibliotēkā
Literatūras izstādes:

01.10. – 30.10. Viņu liktenis – mīlestības sāpes (A. Liedskalniņai – 80) (abonementā)

01.10. - 30.10. Starp savējiem būt savējam (literāti – novadnieki) (abonementā)

01.10. – 30.10. Saskarsme un etiķete (lasītavā)

04.10. – 30.10. Ceļojums dzīvnieku pasaulē (bērnu literatūras nodaļā)

Pasākumi:

04.10. – 23.10. Ceļojums pa bibliotēku kopā ar bibliotēkas peli (bērnu literatūras nodaļā)

04.10. – 23.10. Bibliotēkas zinību apguves stundas (bērnu literatūras nodaļā)

15.10.2010. Es būšu leģenda. Tikšanās ar vēsturnieku, grāmatas „Ādolfa Liepaskalna mūža soļi” autoru J. Poli (bērnu literatūras nodaļā)

25.10.2010. Jauno grāmatu diena (abonementā)

Alūksnē

3. oktobrī 17.00 Alūksnes pilsētas Tautas namā „Kinopunkts” kopā ar „Amigo” piedāvā filmu „Atceries mani” (2010. gads).

5. oktobrī 19.00 Alūksnes pilsētas Tautas namā ansambļa „Bumerangs” koncerts. Ieeja Ls 2.

16. oktobrī 22.00 Alūksnes pilsētas Tautas namā diskotēka.

23. oktobrī 18.00 Alūksnes pilsētas Tautas namā Jaunannas pagasta dramatiskā kolektīva teātra izrāde R. Blaumanis „Īsa pamācība mīlēšanā”.

30. oktobrī 19.00 Alūksnes pilsētas Tautas namā „Kinopunkts” kopā ar „Amigo” piedāvātā filma (precīzāka informācija sekos).

Alsviķu pagastā

2. oktobrī 22.00 Alsviķu kultūras namā *an* albuma „Umami” prezentācijas pasākums. Īpašie viesi – Bro Records (Skimro, Psihs, Grifs) no Balviem, pašmāju izpildītāji no ValleyP. Hip hop ballītes noskaņu pie pults radīs Gyofficial, Flip 23, Dj Jurka un Dj Gaga Dance. Ieeja – Ls 1, no 22.22 - Ls 1,50.

8. oktobrī 18.00 Alsviķu kultūras namā DISENĪTE bērniem, spēlēs DJ Jurka, DJ GAGADANCE. Ieeja – Ls 0,50.

14. oktobrī 10.00 Alsviķu kultūras namā pensionāru kopas „Noskaņa” kopā sanākšana – DVD „Trešie Alsviķu pagasta svētki” demonstrēšana.

15. oktobrī 17.00 Alsviķu bibliotēkā svinīgs sarīkojums „Alsviķu bibliotēkai – 55”.

24. oktobrī 15.00 Alsviķu kultūras namā Jaunlaicenes un Veclaicenes teātrmīļu kopdarbs – A. Tauriņa komēdija „Pārdotie svētki”. Ieeja bērniem – Ls 0,50, pieaugušajiem – Ls 1.

Alsviķu bibliotēkā literatūras izstādes: „Mākslas zinātniecei Skaidrītei Cielavai – 90”, „Aktrisei Antrai Liedskalniņai – 80”, „Dzejniecei Mirdzai Bendrupei – 100”, „Rakstniekam Džanni Rodāri – 90”, „Folkloristam, publicistam, dzejniekam Krišjānim Baronam – 175”, tematiskā izstāde, veltīta pasaules dzīvnieku aizsardzības dienai „Mūsu uzticamie draugi”.

Strautiņu bibliotēkā literatūras izstādes: „Rakstniekam K. Baronam – 175”, „Dzejniecei M. Bendrupei – 100”, „Rakstnieka Džanni Rodāri grāmatu pasaulē (bērniem)”, tematiskā izstāde „Zaļā aptieka mežā un dārzā”.

Annas pagastā

2. oktobrī 21.00 Annas kultūras namā pašdarbnieku balle kopā ar Annas, Jaunannas un Malienas pagastu pašdarbniekiem.

30. oktobrī 20.00 Annas kultūras namā viesojas Baltinavas dramatiskais kolektīvs „Palādas” ar uzveduma visjaunāko – 7. daļu „Antons un radi”. Režisore Anita Ločmele. Ieeja: Ls 1,50.

Ilzenes pagastā

10. oktobrī 17.00 Ilzenes pagastā piemiņas vietā „Līvu senkapi” pasākums „Laika un gaismas ceļš”.

30. oktobrī 20.00 Ilzenes kultūras, sporta, interešu izglītības un mūžizglītības centrā „Dailes” Ražas balle. Ballēsim, muzicēsim, iesaistīsimies izzinošās un atraktīvās nodarbēs kopā ar LNT dziedošo ģimeņu šova 2009. gada sezonas dalībniekiem Rasmu un Gunāru Igauņiem.

No 7. oktobra Ilzenes kultūras, sporta, interešu izglītības un mūžizglītības centrā „Dailes” izstāde „Laika pieskāriens” (par līviem Ilzenē).

No 7. oktobra Ilzenes kultūras, sporta, interešu izglītības un mūžizglītības centrā „Dailes” mākslinieces Daces Rubenes darbu izstāde.

No 30. oktobra Ilzenes kultūras, sporta, interešu izglītības un mūžizglītības centrā „Dailes” rudens velšu un veidojumu no tām izstāde.

Jaunannas pagastā

16. oktobrī 20.00 Jaunannas tautas namā Ģimeņu atpūtas vakars (pieteikties līdz 11. oktobrim pie tautas nama vadītājas pa tālruni 28366016 vai Jaunannas pagasta bibliotēkā. Dalības maksa Ls 2,50 no personas).

22. oktobrī 22.30 Jaunannas tautas namā Burbuļballe (DJ - Jānis Liepiņš, Dep, Ratz Lukas). Ieeja pasākumā līdz 24.00 - Ls 2, pēc pusnakts – Ls 3.

Jaunalūksnes pagastā

16. oktobrī 13.00 Kolberģa tautas namā Starptautiskajai Veco ļaužu dienai veltīta Jaunalūksnes, Malienas, Mārkalnes un Pededzes pagastu senioru draudzības pēcpusdiena „Zelts skanot lapās krīt ar rudens vēju”.

23. oktobrī 18.00 Kolberģa tautas namā dueta „Sandra” koncerts.

27. oktobrī Bejas bibliotēkā interešu klubiņa „Pipariņš” pasākums „Kā pārvarēt rudens depresiju”.

Jaunalūksnes bibliotēkā literatūras izstādes „Mīļā baltā zelta vienīgā” (A. Liedskalniņai 80), „Šīs dziesmas caur sidraba birzi uz mūžību aiztecēja (K. Baronam – 175).

Jaunalūksnes bibliotēkā projekta „Diži putni, mazi putni” 1. nodarbība PII „Pūcīte” vecākās grupas bērniem. Jaunalūksnes bibliotēkā pirmā tikšanās ar bibliotēku „Tautas dziesmu vācelīte” PII „Pūcīte” jaunākās grupas bērniem.

Bejas bibliotēkā literatūras izstādes „Likteņa izredzētā...” (aktrisei Antrai Liedskalniņai – 80), „Tautas dvēseles tulks. Mācījās skaitīt zvaigznes, bet saskaitīja tautasdziesmas” (folkloristam Krišjānim Baronam – 175).

Bejas novadpētniecības centrs izglītības iestāžu audzēkņiem piedāvā Muzeja stundu „Kultūras mantojums Jaunalūksnes pagastā”.

Jaunlaicenes pagastā

1. oktobrī 19.00 Jaunlaicenes tautas namā draugu kopas „Par veselīgu dzīvesveidu” tikšanās, tēma „Viss par pankūkām”.

9. oktobrī 22.00 Jaunlaicenes tautas namā diskotēka.

23. oktobrī 18.00 Jaunlaicenes tautas namā Māriņkalna tautas nama dramatiskā kolektīva izrāde - I. Voropajeva „Dāmu klubiņš „Čauks – tenes””.

29. oktobrī 14.00 Jaunlaicenes bibliotēkā internetkonkurss „Kā es pazīstu Krišjāni Baronu?”.

Jaunlaicenes bibliotēkā izstāde „Krišjānim Baronam - 175”.

Jaunlaicenes muižas muzejā izstādes „Jaunlaicenes muiža”, „Ar dzērvju zābakiem kājās...”, atklātais krājums, pastaigas stāstnieka pavadībā „Opekalna baznīca, pirmā skola”, „Jaunlaicenes muiža, parks”, „Dēliņkalns”, interaktīvas nodarbības muižas parkā „Apslēpto dārgumu meklēšana”, „Tautas dziesmu labirints”, muzejā „Pastaliņu gatavošana”, „Vāverīšu tīšana”, „Aušana”.

Kalncempju pagastā

Kalncempju bibliotēkā literatūras izstādes „Jubilārei Mirdzai Bendrupei – 100”, „Jubilārei aktrisei Antrai Liedskalniņai – 80”.

Liepnas pagastā

16. oktobrī 20.00 Liepnas tautas namā draudzības festivāls „Tiem, kas vienmēr jauni”.

Liepnas bibliotēkā grāmatu apskati „Grāmatas tavam lasītpriekam” pirmsskolas grupai un 1. – 6. klasei.

Liepnas bibliotēkā literatūras izstādes „Oktobris – dzejas mēnesis”, „Bērnu žūrija 2010! Nāc un lasi!”, „Agatai Kristi - 120”.

Malienas pagastā

12. oktobrī Malienas bibliotēkā Dzejas dienu izskaņu pasākums.

Malienas bibliotēkā literatūras izstādes „Mans skolotājs”, „Rudens krāšņākie ziedi”.

Mālupes pagastā

9. oktobrī no 10.00 līdz 13.00 laukumā pie Mālupes Saieta nama Lielā Tirgus diena.

9. oktobrī 22.00 Mālupes Saieta namā balle ar grupu „Galaktika”.

No 20. līdz 28. oktobrim Mālupes pagasta bibliotēkā literatūras izstāde „Aktrisei Antrai Liedskalniņai – 80”.

No 29. oktobra līdz 9. novembrim Mālupes pagasta bibliotēkā literatūras izstāde „Folkloristam, publicistam Krišjānim Baronam – 175”.

Mārkalnes pagastā

23. oktobrī 19.00 Mārkalnes tautas namā Mārkalnes sieviešu vokālā ansambļa 10 gadu jubilejas koncertuzvedums.

23. oktobrī 22.00 Mārkalnes tautas namā balle. Spēlē duets „Sandra”. Ieeja Ls 1,50.

Mārkalnes pagasta bibliotēkā literatūras izstāde „Iesaka lasītāji”, 22. oktobrī literatūras izstāde „Aktrisei Antrai Liedskalniņai – 80”.

Pededzes pagastā

20. oktobrī Pededzes pagasta bibliotēkā jauniegūvumu izstāde „Katru rītu es sāku no jauna...”.

25. oktobrī Pededzes muzejā ceļojošā izstāde „Brīvības cīņas 1918. – 1920. gads”.

30. oktobrī 20.00 Pededzes tautas namā rudens sezonas atklāšana – groziņu vakars „Rudenīgās skaņās”.

Veclaicenes pagastā

9. oktobrī 19.00 Veclaicenes tautas namā Māriņkalna amatierkolektīva „Kronis visam” izrāde „Dāmu klubiņš „Čaukst – enes”” - jautra luga 2 cēlienos. Autore un režisore Ilga Voropajeva.

Zeltiņu pagastā

23. oktobrī 14.00 Zeltiņu tautas namā tradicionālais senioru saiets Zeltiņos „Te ar kastani, te zīli rokā...”. Piedalās Zeltiņu, Lejasciema, Ilzenes un Kalncempju pagastu seniori un Zeltiņu retro grupas „Lauku suvenīrs” 5 gadu jubilejas koncerts „Ieklausies, atskaties, pasmaidi...”.

Zeltiņu bibliotēkā izstādes „Uz sliekšņa jau rudens”, „Mūsu gara zelts” (K. Baronam - 175), nodarbība ar „Bērnu žūrijas” dalībniekiem. Zeltiņu muzejā izstādes „Durvis, kas tev atvērtas”, „Gadsimta vējos šūpojoties”.

Ziemera pagastā

16. oktobrī 22.00 Māriņkalna tautas namā diskotēka „Tonuss” no Smiltenes.

28. oktobrī Māriņkalna bibliotēkā dzejas stunda 3. klasei, veltīta K. Barona 175. atceres jubilejai „Turēsim godā tautasdziesmu”.

30. oktobrī 19.00 Māriņkalna tautas namā X Valodas un folkloras svētki.

30. oktobrī 22.00 Māriņkalna tautas namā balle. Spēlē grupa „Rolise”.

Māriņkalna bibliotēkā literatūras izstādes „Rudens krāsaino lapu mētelī tērpjas...”, „Dainu tēvam K. Baronam – 175”, no 16. līdz 26. oktobrim literatūras izstāde „Kad raibā dzīves kņada beidzas...” (aktrisei A. Liedskalniņai - 80).

Sēdes oktobrī

Sociālo pakalpojumu un veselības aprūpes jautājumu komiteja 8. oktobrī 10.00

Teritoriālā komiteja 11. oktobrī 10.00

Izglītības, kultūras un sporta komiteja 13. oktobrī 10.00

Tautsaimniecības komiteja 19. oktobrī 10.00

Finanšu komiteja 21. oktobrī 10.00

Domes sēde 28. oktobrī 10.00

Apmeklētāju pieņemšana oktobrī

Alūksnes novada domes priekšsēdētājs **Aivars FOMINS** apmeklētājus pieņems
4. un 18. oktobrī no plkst. 15.30 līdz plkst. 17.30 Dārza ielā 11, 3.stāvā, Alūksnē

Alūksnes novada domes priekšsēdētāja vietnieks **Dzintars ADLERS** apmeklētājus pieņems
4. un 18. oktobrī no plkst. 15.30 līdz plkst. 17.30 Dārza ielā 11, 3.stāvā, Alūksnē

Alūksnes novada pašvaldības izpilddirektore **Janīna ČUGUNOVA** apmeklētājus pieņems
4. un 18. oktobrī no plkst. 15.30 līdz plkst. 17.30 Dārza ielā 11, 3.stāvā, Alūksnē
8. un 22. oktobrī no plkst. 8.00 līdz plkst. 11.00 Dārza ielā 11, 3.stāvā, Alūksnē

Uz pieņemšanu lūdzam iepriekš pieteikties pašvaldības kancelejā vai pa tālruni 64381496.

Alūksnes novada domes deputātu pieņemšanas laiki oktobrī

Deputāts	Pieņemšanas datums	Pieņemšanas laiks	Pieņemšanas vieta
Verners KALĒJS	15.10.2010. 22.10.2010.	13.00 – 14.00 13.00 – 14.00	Dārza ielā 11, Alūksnē, 103.telpā Mālupes pagasta pārvaldē
Andis KRĒSLIŅŠ	21.10.2010. 25.10.2010.	9.00 – 10.00 15.00 – 17.00	Dārza ielā 11, Alūksnē, 103.telpā Mārkalnes pagasta pārvaldē
Elita LAIVA	04.10.2010. 11.10.2010.	9.00 – 10.00 9.00 – 10.00	Zeltiņu pagasta pārvaldē Dārza ielā 11, Alūksnē, 103.telpā
Ēriks MEDISS	28.10.2010.	9.00 – 10.00	Dārza ielā 11, Alūksnē, 103.telpā
Ainars MELDERS	08.10.2010.	9.00 – 10.00	Dārza ielā 11, Alūksnē, 103.telpā
Jānis NĪKRENCIS	06.10.2010.	14.00 – 16.00	Dārza ielā 11, Alūksnē, 103.telpā
Marina RAMANE	26.10.2010. 26.10.2010.	9.00 – 10.00 10.30 – 11.30	Alsviķu pagasta pārvaldē Dārza ielā 11, Alūksnē, 103.telpā
Zinaida SILIRAVA	08.10.2010. 15.10.2010.	8.30 – 9.30 14.00 – 16.00	Dārza ielā 11, Alūksnē, 103.telpā Mārkalnes pagasta pārvaldē
Laimonis SĪPOLS	21.10.2010. 28.10.2010.	15.00 – 16.00 13.00 – 14.00	Liepnas pagasta pārvaldē Dārza ielā 11, Alūksnē, 103.telpā
Andis ZARIŅŠ	18.10.2010.	10.00 – 11.00	Jaunlaicenes pagasta pārvaldē
Askolds ZELMENIS	13.10.2010.	16.00 – 17.00	SIA „4 Plus” Merķeļa ielā 20, Alūksnē
Sandra ZELTIŅA	11.10.2010. 19.10.2010.	9.00 – 10.00 13.00 – 14.00	Dārza ielā 11, Alūksnē, 103.telpā Alsviķu pagasta pārvaldē
Valda ZELTIŅA	13.10.2010. 15.10.2010.	9.00 – 10.00 15.00 – 17.00	Dārza ielā 11, Alūksnē, 103.telpā Zeltiņu pagasta pārvaldē